의원 공무국외출장 결과 보고서

-2024년도 광주청년의원단(광주시·서·북·광산구의회) -

2024년 10월

서구의회

(김형미 의원)

공무국외출장 개요

1. 여행국 : 미국
2. 출장목적 : 선진지 벤치마킹
3. 출장기간 : 2024.9.19.(목) ~ 9.28.(토) / 7박 10일
4. 보고서 작성자 : 사회도시위원회 신정훈
5. 출장자 : 1명(총 5명 중 서구의회 1)

구분	소속	직위	이름
의원 (5명)	광주광역시 서구의회	의원	김형미
	광주광역시의회	부의장	채은지
	광주광역시의회	의원	강수훈
	광주광역시 북구의회	의원	신정훈
	광주광역시 광산구의회	의원	강한솔

소속위원회	성명	비고

- 2024년도 광주청년의원단(광주시·서·북·광산구의회) -
의원 공무국외연수 결과 보고서

국외 시행중인 선진 시책들에 대해 고찰과 우리 지역의 적용 방안 모색을 위해 공무국외연수를 실시, 그 결과를 보고함.

I 연수 개요

1 연수 목적

- ① 주요기관 방문 및 문화탐방을 통한 성공사례 발굴
 - 신생 기업 육성지원단체인 '뉴욕 ERA(민간 창업 보육기관)', 뉴욕 코넬테크 방문을 통한 창업지원 활동 사례
 - '센트럴파크', '메트로폴리탄미술관' 등 방문을 통한 도시 랜드마크 조성 사례
 - 선형공원인 '하이라인파크' 방문을 통한 지역개발과 도시재생 사례
 - '국립 9·11 테러 메모리얼'을 통한 추모공간 조성 사례
 - 전문예술극장인 '민스코프' 공연 관람을 통해 전문공연장 조성 사례
- ② 주요인사 면담을 통해 성공사례 발굴
 - 뉴욕 최초 한인 하원의원인 '론 김'와 면담을 통해 미국 선거제도와 지방의원 활동 사례, 한국 정치인과 협력 방안 논의
 - 한인 정치인 이야기를 다룬 다큐멘터리 영화 <조선>의 감독인 '전후석'과 면담을 통해 정치인의 역할과 지역 독립영화와 협력 방안 논의

2 연수 동기

- 2022년 지방선거를 통해 선출된 광주 청년의원들을 중심으로 광주의 정치·산업·경제·문화 등 다양한 분야의 정책을 연구하고 제시하고자 결성된 모임.
- 기존의 여행사 용역방식에서 벗어나 의원들이 직접 여행콘셉트를 기획하고 일정계획, 기관섭외까지 진행하며 새로운 국외

연수 프로그램 제시.

- 청년의 새롭고 색다른 시각으로 바라보는 국외 시행 중인 선진 시책들에 대해 심도있는 고찰과 우리 지역의 적용 방안 모색.

3 출장 방식 및 효과

○ 광주광역시 현안과 관련 시책 개발

- 방식 : 광주시 인공지능 실증도시 조성과 연계한 ChatGPT 투어



- 잇발 대신 AI와 함께하는 투어
 - 기존과 다른 수준높은 투어 경험
 - ChatGPT를 활용한 현장 데이터 분석
 - AI와 실시간으로 투어일정과 경로확인
 - 지역날씨 및 식사장소 정보 활용 등

- 테마 : SMART (Social, Memory, Art, Road, Tech)

	Social (사회개혁)	Memory (도시역사)	Art (문화예술)	Road (보행도시)	Tech (기술창업)
대상	국회의사당 의회도서관 뉴욕시의회 FSI	9·11 메모리얼 스미소니언 박물관 워싱턴기념관 링컨기념탑 한국참전기념비	모데미미술관 메트로폴리탄 민스코프 극장	Bus/Metro/Tram 하이라인파크 센트럴파크	ERA 코넬테크 그리니치빌리지 *ChatGPT
적용	소수자 대표성 강화 (청년, 여성 등)	국립5·18민주 묘지 역할과 활용	광주전문예술 극장 건립 필요성	사람숲길의 전망 (푸른길, 중앙공원)	광주역 창업밸리 역할

○ 광주 중앙공원 조성 이후 활용 방안 마련

- 뉴욕 맨해튼 중심부에 위치한 공원으로 미국 전역을 통틀어 가장 많은 사람이 찾는 공원인 '센트럴 파크'와 과거 버려진 상업용 철도를 리모델링하여 만든 공원인 '하이라인파크' 방문을 통해 광주 중심부 대규모 공원으로 조성 중인 복구 관내 중앙공원의 활용 방안을 제안해 정책에 반영

○ 창업생태계 조성 및 청년센터 활용 방안 마련

- 뉴욕에서 가장 오래되고 인지도가 높은 엑셀러레이터인 뉴욕창업 지원센터(ERA)을 방문해 스타트업 선발 및 지원과정 등 전반적인 정책과정을 수렴해 관내 청년센터 활용 정책에 반영

○ 광주 전문예술극장 필요성과 조성 방안 제안

- 브로드웨이 중심지에 위치하고 뛰어난 음향과 시야 환경으로 뉴욕 시내의 문화적 중심지의 중요한 역할을 하고 있는 '민스코프' 극장을 방문해 국제적인 수준의 전문예술극장의 필요성과 조성 방안 제안

4 사전 준비

○ [1차]오리엔테이션

- 일시 : 2024. 3. 29.(금) 16:00~18:00
- 주요내용 : 연수지역 선정 및 일정 조율

○ [2차]사전조사 내용 논의

- 일시 : 2024. 7. 18.(목) 18:00
- 주요내용 : 사전조사 내용 공유 및 의원별 업무 분장

○ [3차] 연수내용 최종 조율

- 일시/장소 : 2024. 8. 4.(일) 13:00
- 주요내용 : 방문기관 공유 및 연수내용 조율



1차



2차



3차

5 연수 개요

- 연수기간 : 2024. 9. 19.(목) ~ 9. 28.(토) / 7박 10일 간
- 방 문 지 : 미국 (뉴욕, 워싱턴D.C)
- 연 수 단 : 5명
 - 단원 5명(채은지·강수훈·김형미·신정훈·강한솔 의원)

6 연수단 주요 임무

구분	소속	직위	이름	주요 임무
의원 (5명)	광주광역시의회	부의장	채은지	· 방문기관 섭외 및 '뉴욕시의회', '국회의사당 /국회도서관', 'FSI(미 국무부 외교대학원)', 인사면담 자료 정리·수집 등
	광주광역시의회	의원	강수훈	· 면담인사 섭외 및 뉴욕 인공지능, 'Chat GPT', 'ERA', '코넬테크', '그리니치 빌리지' 자료 정리·수집 등
	광주광역시 서구의회	의원	김형미	· 공무국외연수 일정 수립 및 조정, 전문예술극장 '민스코프', 'MoMa미술관', '메트로폴리탄' 자료 정리·수집 등
	광주광역시 북구의회	의원	신정훈	· 공무국외연수 콘셉트 기획 및 '국립 9·11테러 메모리얼', '스미소니언 자연사 박물관', '워싱턴기념관', '링컨기념탑', '한국전 참전 기념비' 자료 정리·수집 등
	광주광역시 광산구의회	의원	강한솔	· 전체적인 자료 수집 및 '하이라인파크', '브라이언트파크', '배터리공원', 교통·이동수단 관련 자료 정리·수집 등

7 연수 주요일정

월 일 (요일)	출발지	도착지	주요 방문기관	업무내용	접촉예정 인물
9. 19(월) 1일차	인천	뉴욕	시티필드	<ul style="list-style-type: none"> 광주→인천 이동 인천공항 출발(10:00) 뉴욕공항 도착(11:05) 	
9. 20(금) 2일차		뉴욕	뉴욕 ERA 타임스퀘어	<ul style="list-style-type: none"> 청년 창업 생태계 조성 및 청년센터 활용 및 활성화 사례 검토 도시의 성장과 기술 혁신을 통한 스타트업밸리의 비전 논의· 도시 랜드마크를 통한 관광 자원 발굴과 활용 사례 연구 우리구 특화거리 조성 및 복합 문화공간 발굴을 위한 위안 연구 등 	(인사면담) 론김 전후석
9. 21(토) 3일차		뉴욕	모마미술관 하이라인파크 국립 9·11 테러 메모리얼&박물관 민스코프	<ul style="list-style-type: none"> 광주 비엔날레와 비교하여 관광 연계 활용 방안 모색 관내 국립광주박물관의 활성화와 관광 자원화 사례 수집 문화&공원으로 조성된 도시 스카이라인 구축 사례 검토 및 시찰 추모&기억의 공간 조성 사례 시찰 	
9. 22(일) 4일차		뉴욕	메트로폴리탄 미술관 브루클린	<ul style="list-style-type: none"> 관내 문화 향유시설의 필요성과 그 효율적 조성 방안에 대한 고찰 관내 플라마켓 문화 조성 및 관광 자원화를 위한 비교 및 사례 시찰 	
9. 23(월) 5일차		뉴욕	배터리공원 뉴욕시청&뉴욕시의회 그리니치빌리지 코넬테크	<ul style="list-style-type: none"> 구민 휴식 및 여가 공간 조성을 위한 계획 수립 및 시찰 도시의 성장과 기술 혁신을 통한 스타트업밸리의 비전 논의 	(인사면담) 뉴욕시의원
9. 24(화) 6일차	뉴욕	워싱턴	백악관 스미소니언 박물관 워싱턴 기념탑 링컨기념관 한국전 참전 기념비	<ul style="list-style-type: none"> 스미소니언 재단의 국립 자연사 박물관. 도시 역사 활용 사례 인권 운동 성지인 링컨기념관 방문으로 민주주의의 의의·희생 상기 및 관내 상징 조형 사례 검토 기념탑·기념관의 의의와 시민 자긍심 고취를 위한 기록에 대한 논의 6·25 한국전쟁 참전 용사를 기록한 비석, 추모와 예우 방식 답사 	
9. 25(수) 7일차		워싱턴	국회의사당 의회도서관 FSI 미국무부 외교대학원	<ul style="list-style-type: none"> 국회 및 내부 도서관 등을 개방 활용한 관광자원화 시설 방문 외교 전문 양성기관의 혁신적 조성사례와 그 필요성에 대한 비교 방문 	
9. 26(목) 8일차	워싱턴	뉴욕	센트럴파크 브라이언트 파크	<ul style="list-style-type: none"> 도심 속 자연과 어우러진 문화 시설 시찰 구민 휴식 및 여가 공간 조성을 위한 계획 수립 및 시찰 	
9. 27(금) 9일차		뉴욕		<ul style="list-style-type: none"> 뉴욕→인천 이동 뉴욕공항 출발(05:00) 	
9. 28(토) 10일차	뉴욕	인천		<ul style="list-style-type: none"> 인천공항 도착(11:50) 	

8 연수 세부일정

일 자	장 소	시 간	교통편	일 정
1일차 9월19일 (목)	인천	10:00	KE081	○ 인천국제공항 출발 (03:30 시의회 → 07:00 인천공항)
	뉴욕	11:00	대중교통	○ 뉴욕 존 F. 케네디 국제공항 도착
		18:00		▶ 문화탐방 : 시티필드 - 2009년에 개장한 뉴욕 메츠의 홈구장 - 기아 챔피언스필드와 비교 견학
		22:00		○ 숙소 도착 및 1일차 정리토론
2일차 9월20일 (금)	뉴욕	10:00	도보	▶ 인사면담 : 전후석 - 영화 '조선' 감독 - 정치의 역할 및 한인의 정치에 대한 고찰
		13:00	대중교통	▶ 인사면담 : 론김 - 뉴욕 최초 한인 하원의원 - 한국과 미국의 정치 비교 및 지방의원 활동 사례
		14:30		○ 중식
		16:30	대중교통	▶ 기관방문 : 뉴욕ERA(민간 창업 보육기관) - 스타트업 기업의 엑셀러레이터
		19:00	전용차량	▶ 문화탐방 : 타임스퀘어 - 세계 중심이자 뉴욕 중심의 대중 문화
		22:00	대중교통	○ 석식 및 2일차 정리토론
3일차 9월21일 (토)	뉴욕	10:00	도보	▶ 문화탐방 : 모마미술관 - 세계적으로 가장 영향력 있는 현대미술관으로 혁신적인 전시로 현대 미술 선도
		12:30		○ 중식
		15:00	도보	▶ 정책현장 방문 : 하이라인파크 - 도심 공원 조성 의의 제고 및 성공적 도시재생 모델 사례
		17:00	택시	▶ 정책현장 방문 : 국립 9·11 메모리얼 뮤지엄 - 추모 공간 조성 사례 및 적용 가능 모델
		20:00	대중교통	▶ 문화탐방 : 민스코프 - 뮤지컬 '라이온 킹' 전용극장으로 뛰어난 음향과 시야 환경 구축된 공연장
		22:00		○ 석식 및 3일차 정리토론

일 자	장 소	시 간	교통편	일 정
4일차 9월22일 (일)	뉴욕	10:00	대중교통	▶문화탐방 : 메트로폴리탄 미술관 - 세계 3대 미술관으로 300만점이 넘는 소장품이 있는 대규모 미술관
		15:00		▶문화탐방 : 브루클린 - 도심 내 정기적 플리마켓 등 일상적 주민 페스타
		17:30		○ 석식
		20:00		▶정책현장 : 트램 - 도시 이동수단의 다양화와 효율성에 대한 고찰
		22:00		○ 4일차 정리토론
5일차 9월23일 (월)	뉴욕	9:30	대중교통	▶정책현장 방문 : 배터리공원 - 도시의 환경적 요인과 랜드마크의 접목 사례
		11:00		▶기관 방문 : 뉴욕시청 & 뉴욕시의회 - 미 지방 행정의 구조 및 행정 운영체계 소개
		12:00		▶인사면담 : 뉴욕시의원 - 뉴욕주 하원의원, 원내대표 및 시의원 등
		14:00		▶문화탐방 : 그리니치빌리지 & AI활용 - 예술의 거리&이민자들의 거리
		16:00		▶기관방문 : 코넬테크 - 지역 대학과 연계된 테크기업 양성과 씽크탱크 발전소
		18:00		▶문화탐방 : 써밋전망대 - 뉴욕의 스카이라인을 활용한 자원
		20:00		○ 석식 및 5일차 정리토론
6일차 9월24일 (화)	뉴욕 → 워싱턴DC	07:00	전용차량 234마일	○ (이동) 뉴욕 → 워싱턴D.C (3h 48m)
		12:00	전용차량	▶공식일정 : 백악관 - 미국 대통령의 관저&집무실
		13:30		○ 점심
		15:00		▶문화탐방 : 스미소니언 자연사 박물관 - 미국 교육 재단인 스미스소니언 재단의 자연사 박물관
		16:00		▶문화탐방 : 워싱턴 기념탑&링컨 기념관 - 미 행정부에 대한 시민의 의식과 역사 기록
		17:30		▶문화탐방 : 한국전 참전 용사 기념비 - 참전 용사에 대한 숭고한 정신 기려놓은 기념비와 동상
		19:00		○ 워싱턴 숙소 도착 및 석식 ○ 6일차 정리토론

일 자	장 소	시 간	교통편	일 정
7일차 9월25일 (수)	워싱턴DC	09:00	전용차량	▶기관방문 : 국회의사당 - 미 의회의 역사와 역할 및 입법 존중 제도 제고
		11:45		▶기관방문 : 의회도서관 - 의회 의정 지원과 함께 시민 교육&문화 시설
		14:30		▶기관방문 : FSI 미국무부 외교대학원 - 외교관 양성 교육 지원 기관 ○ 7일차 정리토론
8일차 9월26일 (목)	워싱턴DC → 뉴욕	9:00	전용차량 227마일	○ (이동 및 중식) 워싱턴D.C → 센트럴파크 (4h 14m)
		14:00	전용차량	▶문화탐방 : 센트럴파크 - 뉴욕 중심에 위치한 대형 자연 공원
		15:30	전용차량	▶문화탐방 : 브라이언트파크 - 부랑자 대거 지역을 탈바꿈한 공원 시설
		18:00	전용차량 18마일	○ (이동) 브라이언트파크 → 존F. 케네디 국제공항 (40m)
9일차 9월27일 (금)	뉴욕	00:50		○ 뉴욕 출발
10일차 9월28일 (토)	인천	05:00	KE086	○ 인천국제공항 도착 (5:30 인천공항 → 11:30 광주광역시의회)

1 연수국가 현황

가. 미국(United States)

- 면적 : 984만km²(세계3위)
- 인구 : 326백만명km²(세계3위)
- 수도 : 워싱턴 DC(Washington, D.C)
- 건국 : 1776년 7월 4일(독립기념일)
- GDP : 19조 3,621억\$(세계1위)
- 종족 : 백인(79.96%), 흑인(12.85%), 아시안인(4.43%) 등
- 종교 : 개신교(51.3%), 가톨릭(23.9%), 모르몬(1.7%)

2 방문도시 현황

가. 뉴욕시(New York City)

- 지역/면적 : 뉴욕주/전체 1,214.4km², 육지 777.95km²
- 자치구 : 5구(브루클린, 퀸스, 맨해튼, 브롱크스, 스타튼아일랜드)
- 시장 : 에릭 애덤스(민주당)
- 슬로건 : The City that Never Sleeps (절대 잠들지 않는 도시)
- 인구 : 8,097,282명(2024)

나. 워싱턴 D.C.(Washington DC)

- 면적 : 전체 159km²
- 시장 : 유리얼 바우저(민주당)
- 인구 : 705,749명(2019)

Ⅲ

일자 · 기관별 연수 내용

① 연수 1일차(9월19일) 주요 활동사항

< 연수 1일차 일정 >

가. 문화탐방 : 시티필드

가. 시티필드 (Citi Field)

① 방문 개요

○ 방문일시 : 2024. 9. 19.(목) 18:00~21:00

○ 방문주소 : Roosevelt Ave. Flushing, Queens, New York City

② 문화탐방 주요 내용

○ 시티필드 개요

- 설립연도 : 2009년(천연잔디)

- 수용인원 : 41,922명

- 구장규격 : 좌 102m / 좌중 113m / 중 124m / 우중 114m / 우 101m

○ 시티필드 주요특징

- 미국의 금융회사 시티그룹이 20년 동안 매년 2,000만 달러씩 총 4억 달러의 거액을 지불하는 대가로 구장의 네이밍 권리를 획득

- 경기장은 천연잔디로 구성돼 있으며 외야 벽이 다양한 높이로 설계돼 있어 구간별로 다양한 이벤트 진행하기 용이

- 홈팀인 뉴욕메츠를 상징하는 홈런 애플 조형물은 시티필드의 대표적인 포토존

③ 우수 정책사례

○ 관람객 친화적인 구장

- 경기장 어느 위치에서도 관람하기 좋은 좌석으로 설계돼 있고 내부에 다양한 레스토랑과 지역의 유명 음식점도 입점해 있어 관람객 친화적인 환경 구장
- 다양한 테마 좌석, 파티 테크, 가족석 등 가족 단위로 편안하게 관람할 수 있는 구조
- 팀 역사와 관련된 기념물을 전시하는 명예의 전당과 박물관도 있어 경기 전·후 볼거리 제공

○ 다양한 이벤트로 즐거운 구장

- 스타워즈 나이트, 마블 슈퍼히어로 나이트 등 다양한 테마의 이벤트 진행과 매 이닝마다 이벤트로 모든 연령이 함께 즐길 수 있는 구장 조성
- 선수, 이벤트 등을 소개하는 대형전광판과 투수 교체 시 진행하는 레이저 쇼 등 지속적인 즐길거리 제공으로 머물고 싶은 구장 조성

④ 시사점

○ 다양한 이벤트 진행

- 광주기아챔피언스필드가 기아타이거즈의 시즌 내내 1위에 머무르는 성적 덕분에 홈구장이 30번 매진되는 등 구장을 찾는 관람객은 증가하고 있으나 그에 걸맞은 이벤트나 부대시설이 부족하다는 지적
- 광주 내 문화기관 적극적인 협력을 통해 클리닝타임 뿐만 아

나라 매 이닝마다 다양한 이벤트로 즐길거리를 제공

- 현재 입점해 있는 가게 뿐만 아니라 광주의 유명한 맛집을 적극적으로 유치하고 광주기아챔피언스 구장을 대표하는 먹거리를 개발해 즐길거리, 먹거리가 있는 구장 조성

참 고

활동 사진



② 연수 2일차(9월20일) 주요 활동사항

< 연수 2일차 일정 >

가. 인사면담 : 전후석

나. 인사면담 : 론김

다. 기관방문 : 뉴욕ERA(민간 창업 보육기간)

가. 전후석(Joseph JUHN)

① 면담 개요

- 면담일시 : 2024. 9. 20.(금) 10:00~12:00
- 면담장소 : Central Park New York, NY 10024, USA
- 면담대상 : 영화감독 전후석 (Joseph JUHN)

② 인사 소개

- 전후석은 재미교포 2세 영화감독이자 변호사로, 다큐멘터리 영화 “조선 (Chosen)” 으로 잘 알려져 있음. 이 영화는 2020년 미국 하원의원 선거에 출마한 5명의 한인 후보들의 도전을 다룸. 전후석 감독은 미국 정치계에서 한인들의 정치적 참여와 그 중요성을 강조하기 위해 이 영화를 기획함

③ 인사 면담 주요 내용

- 영화 “조선 (Chosen)” 기획 배경
 - 2019년 하노이 북미정상회담 결렬 당시, 트럼프 대통령, 존 볼튼 국가안보보좌관, 그리고 폼페이오 국무장관이 중요한

결정을 내렸으며, 이 과정에서 한인이 배제된 현실을 접함. 한반도의 운명을 좌우할 중요한 결정이 내려지는 과정에 한인들의 목소리가 반영되지 않은 상황을 계기로, 한인들의 미국 의회 진출 다큐멘터리 영화를 제작

○ 영화 “조선 (Chosen)” 기획 의도

- 자신의 고국을 떠나 다른 나라에서 살고 있는 이민자나 그 후손들이 느끼는 디아스포라 이야기
- 세대, 이념, 인종, 종교 등 다양한 갈등 속에서 미국 사회에서 한인들이 어떻게 자리 잡아가는지 보여주고자 함
- 한인들이 미국 사회에서 정치적 소외를 극복하고 주류 사회에 진입하는 과정을 조명

○ 뉴욕의 선거 운동

- 후보자들은 주로 기부금을 통해 선거자금을 마련
- 선거운동은 TV 광고, 소셜 미디어 캠페인, 전화 및 우편 홍보, 지역 커뮤니티 행사 참여 등 다양한 방법을 활용
- 뉴욕은 인구 밀집 지역이기 때문에 선거운동의 규모가 크고, 특정 지역의 이슈나 다문화적 요소를 반영한 전략이 중요

④ 시 사 점

○ 정치적 대표성의 의미

- 한반도의 운명을 좌우할 국제적 결정에서 한인들이 배제된 상황은, 한국 내에서도 소수의 의견이 배제되지 않도록 다양한 정치적 목소리를 반영하는 시스템이 필요함을 시사

- 지역사회와 다양한 계층의 의견을 반영하는 구조가 중요

○ 다문화 및 정치적 통합

- 한국 사회도 점점 다문화화되고 있는 만큼, 다양한 인종, 세대, 이념의 갈등을 조정하고 포용하는 정책적 노력 필요
- 미국 내 한인들의 정치적 참여 과정은 한국에서 다문화 사회의 통합에 중요한 교훈이 될 수 있음

참 고

활동 사진



나. 론 김(Ron Kim)

① 방문 개요

- 방문일시 : 2024. 9. 20.(금) 13:00~14:30
- 방문장소 : Ron Kim Assembly District Office
- 방문대상 : 뉴욕주 하원의원 론 김(Ron Kim)

② 인사 소개

- 론 김(Ron Kim)은 뉴욕주 하원의원으로, 2012년 처음 선출된 후 계속해서 퀸즈 지역을 대표
- 뉴욕주 의회에서 첫 번째 한인 출신 의원으로, 주로 노인 복지, 의료 서비스, 그리고 경제적 정의와 관련된 입법 활동을 활발히 펼치고 있음

③ 인사 면담 주요 내용

- “유관순법“ (Yoo Gwan Sun Act)
 - 미국 내 요양원 및 장기요양시설에 대한 투명성을 높이고, 입주자들과 가족들이 요양원 시설에 대한 정보를 더 잘 알 수 있도록 하기 위한 법안
 - 이 법안은 2020년 코로나19 팬데믹 기간 동안 요양원에서 발생한 문제들에 대한 대응으로 제안되었으며, 론 김은 요양원 입주자들의 권리 보호와 더 나은 관리를 위한 필요성 강조
- “김치의 날”
 - 2021년에 뉴욕주에서 김치의 날을 공식적으로 제정하는 법

안을 발의하고 통과

- 김치의 날은 매년 11월 22일로 지정되었으며, 이는 한국의 전통 음식인 김치의 중요성과 한국 문화의 가치를 알리기 위한 날임.
- 론 김 의원은 이 법안을 통해 김치가 가진 역사적, 문화적 의미를 기리며, 한국계 미국인 커뮤니티의 자부심을 높여려는 목적을 강조

④ 시 사 점

○ 뉴욕주와 광주광역시의 비교 발전 가능성 제고

- 광주광역시와 뉴욕주의 정치적 배경에 대한 비교를 통해 문화·성향적 동질감(민주당 절대 다수당)을 체감
- 정치적 역사의 유사 경험으로 향후 지속적 교류의지를 확인하며 상호보완적인 관계로 발전 희망

○ 광주 김치 홍보대사 제안

- 광주의 김치 산업을 소개했으며, 김치 홍보 대사 제안
- 뉴욕주와 광주시의 전략적 제휴를 통한 김치 산업 육성 및 홍보 전략 수립 계획 검토 예정



다. 뉴욕ERA (ERA Capital Group)

① 방문 개요

- 방문일시 : 2024. 9. 20.(금) 16:30~18:00
- 방문주소 : 10 E 53rd St 15th floor, New York, NY 10022 미국
- 방문대상 : 신소영 매니저

② 방문현장 주요 내용

- 미국 뉴욕에 거점을 두고 소수 정예로 창업 초기 스타트업을 키우는 민간창업보육기관 (Entrepreneurs Roundtable Accelerator)
 - 해마다 전 세계의 스타트업 20곳을 선정해 멘토링을 진행하고, 투자와 마케팅까지 적극 지원
 - ERA의 가장 큰 강점은 다양한 분야에서 성공한 경험이 있는 천명이 넘는 멘토진을 확보하고 있고, 단순하게 스타트업 지원에서 끝나는 것이 아니라 스케일업해서 유니콘 기업이 될 때까지 지속가능한 성장을 함께 도모해간다는 강점이 있음
- 실리콘밸리가 아닌 뉴욕에 둥지를 튼 이유는 120개가 넘는 대학이 밀집되어 있고, 지역에 비해 많은 거주자들이 있어 사람을 쉽게 구할 수 있고, 빠른 테스트를 통해 성공가능성을 확인할 수 있는 린스타트업이 가능

③ 우수 사례

○ 창업도시의 비전

- 미국의 오바마 대통령이 창업국가 미국(Start-up America)을 국가비전으로 제시하여 경제위기 극복을 위해 창의와 혁신, 기업가정신을 중심으로 경제운영 방안을 모색할 때 뉴욕이라는

도시도 국가 정책과 발맞춰 전략을 수립했고, 이 흐름을 놓치지 않으면서 민간 중심으로 멘토 연결에서부터 투자까지 자금 생태계 선순환 구조 조성

○ 꾸준한 스타트업 IR 피칭

- ERA를 설립하고, 스타트업 IR 피칭을 처음 시작할 때는 미비했지만, 정기적으로 꾸준히 진행함으로 인해 입소문이 났고 역량있고 기업가정신을 갖춘 창업가들이 모여들게 됨

④ 시 사 점

○ 민간창업보육기관의 역할 확대

- 스타트업 분야는 공적 영역보다는 민간 영역에서의 과감한 투자 및 지원이 중요

○ Fail Fast! 실패는 성공의 어머니

- 한국과는 달리 창업을 하고 실패했던 경험을 훈장으로 여기는 분위기 조성되어 있고, 폐업 또는 파산을 하게 될 때 위로가 아닌 축하해주는 사회적 환경

○ 기존 광주 사례

- 창업에 실패한 경험이 있을 경우, 공공영역에서부터 투자 및 지원을 꺼려하는 경향이 있음
- 창업성공률이 높은 도시 광주를 위한 비전을 실행하는데 있어 공공행정 예산에 의존하는 비율이 높음

○ 광주 적용 사례

- 광주역 인근 빛고을창업스테이션을 비롯해서 창업분위기가 활성화되기 위해서는 전문적인 안목을 갖고 있으면서 실질적인

투자과 유니콘기업으로의 성장까지 함께갈 수 있는 멘토 및 민간 엑셀러레이터를 유치하는 것이 중요

- 현재 광주 곳곳을 다니면서 진행하고 있는 광주창업포럼의 경우, 특정한 일자와 장소를 정해 꾸준하게 진행할 필요가 있음
- ERA의 경우, 투자를 진행함에 있어 대표자의 태도와 마인드를 가장 높게 평가하는 바 기업가정신에 대한 조기교육이 필수적 이라고 판단됨

참 고

활동 사진



③ 연수 3일차(9월21일) 주요 활동사항

< 연수 3일차 일정 >

- 가. 문화탐방 : 모마미술관
- 나. 정책현장 : 하이라인파크
- 다. 정책현장 : 국립 9-11 메모리얼 뮤지엄
- 라. 문화탐방 : 민스코프

가. 모마미술관 (The Museum of Modern Art)

① 방문 개요

- 방문일시 : 2024. 9. 21.(토) 10:00~12:00
- 방문주소 : 11 W 53rd St, New York, NY 10019 미국

② 문화탐방 주요 내용

○ 모마미술관 주요 특징

- 세계적으로 가장 영향력 있는 현대미술관으로 회화, 디자인, 건축, 사진 등 현대미술에 대한 다양한 분야 전시
- 1928년 애비 올드리치 록펠러, 릴리 P. 블리스, 메리 퀸 설리번 3명이 함께 기획해 뉴욕 곳곳에 분산되어 운영되었으나 존 D.록펠러 주니어의 미술관 부지 등 여러 후원으로 현재 모마미술관으로 확장
- 초대 관장인 앨프리드 H. 바 헬리콥터(Alfred H. Barr Jr.)의 혁신적인 전시로 현대 미술을 선도하는 미술관으로 유명

③ 우수 정책사례

○ 단순 전시관람을 뛰어넘는 지속적인 발전

- 전시 공간을 넘어 현대 미술을 연구하는 중요한 기관으로 발전하고 미술교육프로그램, 워크숍, 후원 활동 등을 통해 예술에 대한 대중의 이해를 돕기 위해 노력
- 2004년, 2019년 두차례 리노베이션을 통해 지속적으로 전시 공간 확장

○ 미술관을 대표하는 작품 보유와 다양한 장르 수용

- 빈센트 반 고흐 “별이 빛나는 밤”, 파블로 피카소 “아비리코의 처녀들”, 클로드 모네 “수련”, 에드바르 뭉크 “절규” 등 모마미술관을 대표하는 다수의 작품을 보유
- 1950년대 추상표현주의 작가들의 작품과 1960년대 앤디 워홀 등 팝 아트 작가의 작품을 꾸준히 수집하며 현대미술을 대표하는 미술관 이미지를 구축했으며 혁신적인 전시 기획으로 현대미술을 대중화하는데 기여

④ 시사점

○ 민간주도 미술관의 발전가능성

- 모마미술관의 경우에서도 보듯이 기업의 후원이 중요. 기업의 후원을 이끌어낼 수 있는 정책 발굴 필요
- 기업메세나를 통해 예술가 다양한 활동을 지원하는 사업들은 있으나 기업의 대규모 후원으로 민간주도 미술관 조성 필요

○ 특색있는 미술관 이미지 구성과 대표작품 수집 필요

- 문화수도를 지향하는 광주에는 ACC, 광주시립미술관, 광주비엔날레 전시관 등 다양한 미술관이 있으나 각 미술관을 대표할만한 작품이나 특색이 없는 것이 사실. 광주는 기초예술 중 미술의 수준이 높고 특히 민중미술이 타지역에 비해 발달했음. 이와 관련된 정책이나 특색있는 미술관 시도 필요

참 고

활동 사진



나. 하이라인파크 (The High Line)

① 방문 개요

- 방문일시 : 2024. 9. 21.(토) 15:00~16:30
- 방문주소 : Gansevoort St To W. 30 St. Between Washington St. and 11 Ave, New York City, NY 10011

② 정책현장 주요 내용

- 미국 역사상 최초로 2009년 철도의 역사와 생태환경을 재조성한 신개념 공원
 - 맨하탄 서쪽 허드슨강을 따라 설치되었던 화물전용 고가철도가 1980년 이용이 중단
 - 버려진 상업용 화물 노선을 따라 꽃과 나무를 심고 벤치를 설치해 조성한 1.6km의 선형공원
- 서울로 7017도 하이라인을 벤치마킹하여 만들어짐

③ 우수 정책사례

- 지속 가능한 도시 재생 공원
 - 플라스틱 제품 사용 자제
 - 낙엽, 정원 쓰레기 등 퇴비로 재활용
 - 폐허 당시 자연적으로 자라난 식물들을 관찰 → 각 환경에 맞는 식물들을 유지하는 방식으로 정원 조성
- 다양한 문화예술 콘텐츠 접목
 - 지역 예술가들과 협업하여 공원 곳곳 문화예술 작품 설치

④ 시 사 점

○ 인공과 자연의 조화

- 100년 역사의 철도 구조물을 그대로 유지하며 조형물로 활용
- 그 동안 자리 잡은 식물들을 유지하여 공원을 조성

○ 예술적 콘텐츠의 구성 중요

- 보도와 화단에는 식생을 강조할 수 있는 디자인을 도입
- 지역 예술가들과 협업하여 주민들이 즐길 수 있는 다양한 예술 콘텐츠를 제공

○ 기존 광주 사례

- 동구, 남구에 걸쳐 있는 8.8km 푸른길 공원
- 2002년 국내 최초로 도심 구간 폐선 부지를 활용한 공원
- 하루평균 총 2만 7,004명이 이용

○ 광주 적용 사례

- 광주역 ~ 송정역 셔틀열차 중단 이후 폐선 요구 급증
- 광주선 철길로 지역발전 저해와 도심 단절의 문제가 꾸준히 제기되어 오면서 폐선부지를 활용하여 시민들에게 휴식공간을 제공하라는 요구가 증가

○ 단순 도시재생이 아닌 도심과 어울리고 관광까지 더해진 공원 조성 필요

참 고

활동 사진

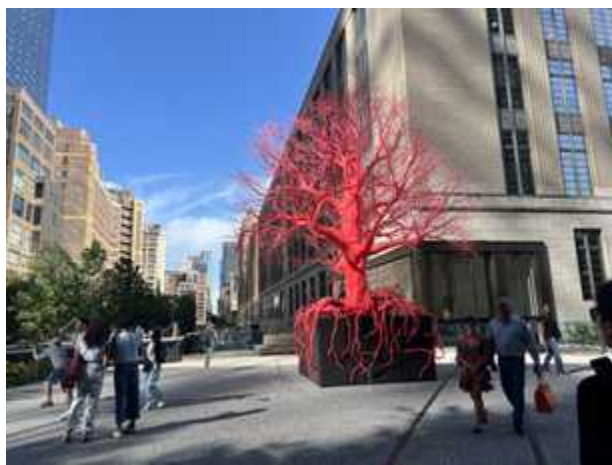

다. 국립 9·11 메모리얼 뮤지엄 (9/11 Memorial & Museum)

① 방문 개요

- 방문일시 : 2024. 9. 21.(토) 17:00~19:00
- 방문주소 : 180 Greenwich St, New York, NY 10007 미국

② 기관 현황

- 공식명칭 : The National September 11 Memorial & Museum
- 위 치 : 180 Greenwich St, New York, NY 10007
- 설립목적
 - 2001. 9. 11. 세계무역센터 테러 희생자 3,000명의 희생자와 1993년 세계무역센터 폭탄 테러사건으로 사망한 6명의 희생자를 추모하기 위해 세계무역센터가 무너진 현장(그라운드 제로)에 지어진 기념관 및 박물관
- 구성
 - 유가족들과 미국인의 눈물을 표현하는 2개의 거대한 구멍으로 흐르는 폭포 설치
 - 현장 유품 등이 전시된 메모리얼 뮤지엄, 붕괴된 이후 건립한 제1세계무역센터(1WTC)가 있음

③ 9.11 테러 사건

- 2001. 9. 11. 미국의 경제(세계무역센터)· 국방(펜타곤)· 정치(백악관 및 국회의사당)을 겨냥한 알카에다(무자헤딘에서 파생된 극단적 무슬림의 국제 무장 세력)의 하이재킹 테러
- 희생자 2,977명*정확한 희생자는 명확하게 집계되지 않음. 북쪽건물 첫 번째 충돌 이후 충돌층 위층의 열기와 유독가스로 투신만 200여명, 순직한 소방관 121명

④ 우수 정책 사례

○ 희생자를 기억하는 건축학적 정석 구조

- 두 개의 큰 구멍과 그 안으로 흐르는 폭포는 사랑하는 사람이 떠난 자리는 아무리 채워도 채워지지 않음을 표현
- 떨어지는 물을 소리로 형상화해서 같은 공간에서 다른 사람들이 기억을 공존하게 묘사함
- 그 공간을 보기위해서 난간에 새겨진 이름에 자연스럽게 손을 닿게 하면서 사건의 비극에 동참할수 있도록 구성

○ 또 다른 아픔으로 이어지지 않도록 각고의 노력

- 희생자의 아픔을 방문객에게 공유함으로써 재발하지 않아야 한다는 자극을 느끼도록 메모리얼을 조성하고, 그 당시의 상황을 디테일하게 묘사
- “NO DAY SHALL ERASE YOU FROM THE MEMORY OF TIME (시간의 기억으로부터 단 하루도 당신을 지울 수 없다)” 베르길리우스
- 끔찍한 비극 이후에 남아있는 사람들의 의무인 ‘기억’ 하는 것을 충실히 이행할 수 있도록 조성

○ 일상에서 아픔을 공유하며 치유

- 희생자 한 명, 한 명의 삶, 희생 당시의 상황 등을 책으로 엮어서 개인의 시간에 초점을 맞추며 기억
- 기억하기 위해 일상의 공간에 다양하게 새겨져 911 메모리얼 파크 뿐만이 아니라 미국 전역 곳곳에 흔적을 남겨놓음

⑤ 시사점

○ 뉴욕의 극단적 개인주의에서 공동체주의와 애국심을 각성한 사건

- 이후 미국은 테러와의 전쟁을 선포하고 테러에 대한 개념을 새롭게 정립하는 기회로 삼아 안보 강화, 재난 대응 체계 개선 등의 노력을 지속 함
- 공간을 채우기에만 급급하지 않고 오히려 비워놓음으로써 원래 있어야 할 희생자, 건축물, 상징물이 가슴속에 채워지도록 의도함

참 고

활동 사진

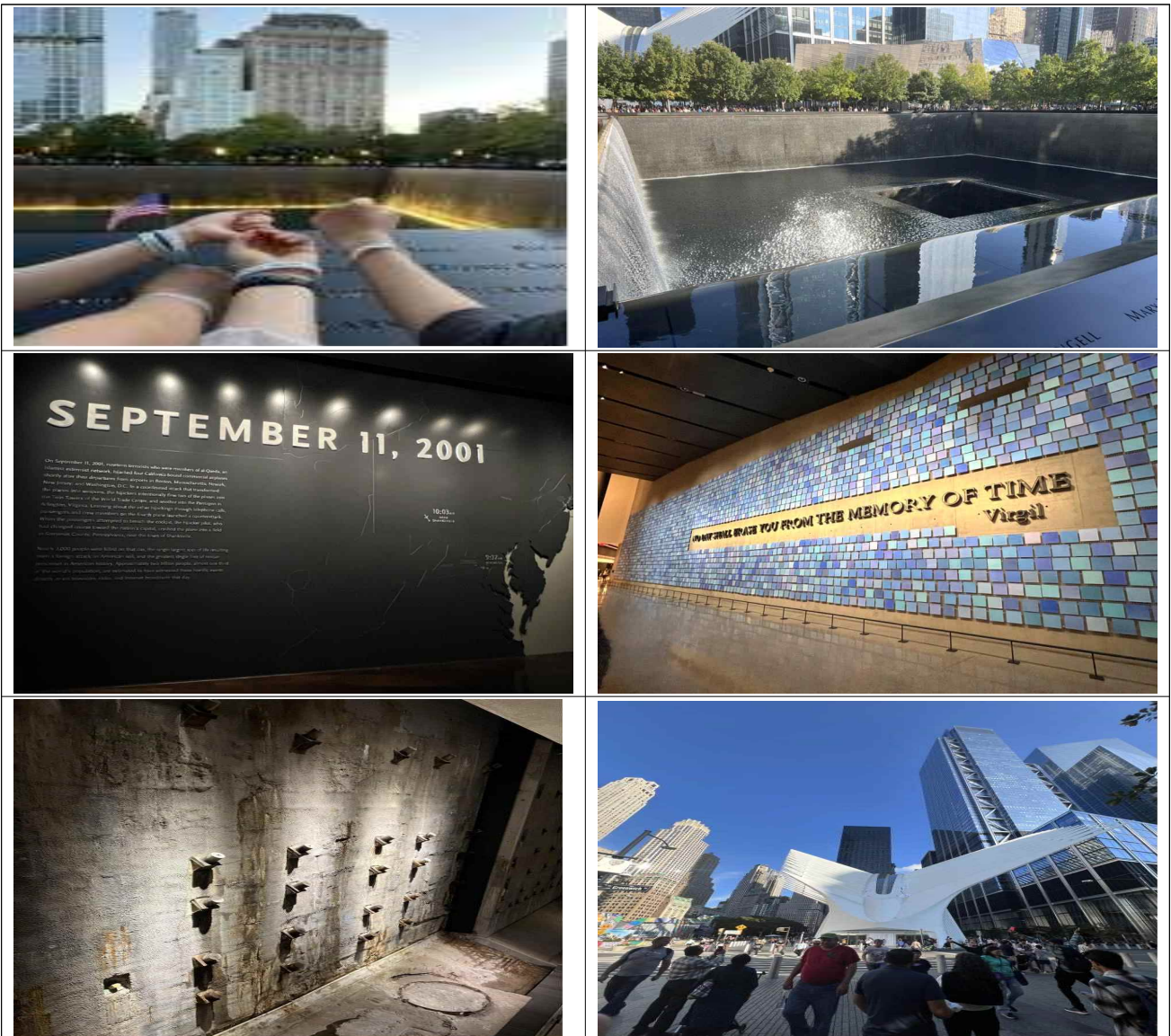

라. 민스코프 (Minskoff Theatre)

① 방문 개요

- 방문일시 : 2024. 9. 21.(토) 20:00~22:00
- 방문주소 : 200 W 45th St, New York, NY 10036 미국

② 문화탐방 주요내용

○ 민스코프 극장 개요

- 설립연도 : 1973년
- 극장규모 : 총 3층, 좌석 1,621석
- 극장위치 : 브로드웨이 44번가와 45번가 사이

○ 민스코프 극장 주요 특징

- 미국 자산가인 사무엘 J. 민스코프(Samuel J. Minskoff)의 후원으로 개관된 민스코프 극장은 1970년대 최신 기술과 현대적인 건축 양식을 적용해 대규모 뮤지컬과 공연을 수용할 수 있는 무대 공간과 좌석 구축
- 개관공연은 뮤지컬 ‘아이린’으로 그 이후 브로드웨이의 주요 공연장으로 다양한 뮤지컬과 공연을 개최하며 발전해왔고 1990년대 타임스퀘어 재개발 프로젝트 이후 관광지로도 발전

③ 우수 정책 사례

○ 뮤지컬 전용 공연장으로 뛰어난 음향과 시야 환경 구축

- 민스코프 극장은 좌석이 1,621으로 어느 곳에서든 최적의 음향과 시야 환경을 구축해 뮤지컬 관람에 있어 최적화된 공연장
- 내부의 극장 모양과 건축자재로 각 좌석에 분산된 사운드 제공하고 복합 스피커 시스템과 함께 서라운드 사운드 구현

○ 뮤지컬 ‘라이온 킹’ 전용 극장

- 1994년 개봉된 디즈니 애니메이션 ‘라이온 킹’ 을 원작으로 개성있는 캐릭터, 강렬한 음악, 감동적인 스토리로 1997년 제작된 전 세계적으로 사랑받는 뮤지컬
- 특히, 정글의 왕 무파사가 자신의 후계자인 아들의 탄생을 알리는 오프닝은 초원의 동물들의 모습을 그대로 구현하고 작품을 관통하는 ‘생명의 순환’ 의 넘버곡, 그리고 관객적으로 입장하는 짐승들로 뮤지컬을 상징하는 장면
- 창의적인 연출과 거대한 무대미술, 배우들의 뛰어난 연기 등으로 전용극장인 민스코프 극장에서 상시 상영

④ 시 사 점

○ 전용극장의 필요성

- 문화수도를 지향하는 광주는 전문예술극장이 전무, 예술인과 시민의 지속적인 건립 건의로 최초 전문예술극장 건립을 추진 중
- 대규모의 예산이 투입하는 만큼 설계 초기에 면밀한 검토 필요. 광주전남 최초의 전문예술극장인 만큼 외부인 동선을 고려한 부지선정과 극장 수익성을 높이기 위해서는 무대, 좌석, 음향, 조명 등 수준 높은 시설 구축이 중요

○ 문화 관광 활성화

- 광주는 즐길거리가 부족과 특색있는 먹거리가 부족하다는 지적. 공연관람 뿐 아니라 광주에 머무르게 할만한 매력적인 관광 정책 필요. 인천의 ‘인스파이어’ 경우 아레나 공연장과 숙박시설, 쇼핑센터가 결합한 형태로 대규모 공연 유치뿐 아니라 관광정책으로도 매력적인 공간. 광주 패밀리랜드 부지에 고려해볼만한 정책

참 고

활동 사진



④ 연수 4일차(9월22일) 활동사항

< 연수 4일차 일정 >

- ① 문화탐방 1 : 메트로폴리탄 미술관
- ② 문화탐방 2 : 브루클린
- ③ 정책현장 1 : 트램

가. 메트로폴리탄 미술관 (The Metropolitan Museum of Art)

① 방문 개요

- 방문일시 : 2024. 9. 22.(일) 10:00~12:00
- 방문주소 : 1000 5th Ave, New York, NY 10028 미국

② 문화탐방 주요 내용

○ 메트로폴리탄 주요 특징

- 300만 점이 넘는 소장품이 있으며 미국 최대 미술관으로 프랑스 루브르 미술관, 영국 대영 박물관과 함께 세계 3대 미술관
- 소장품은 그리스 로마와 고대 이집트 미술부터 서양미술을 대표하는 작가 회화, 조각품 그리고 미국을 대표하는 현대미술까지 광범위하게 수집
- 미술을 향유하고 수준 높은 예술 교육을 받을 수 있는 공공 미술관을 설립해야한다는 제안에 따라 1870년 4월 뉴욕 주의회가 미술관 설립을 승인하면서 소규모로 개관

③ 우수 정책사례

○ 개인 수집가들의 기증

- 200개가 넘는 전시실엔 선사시대부터 현대에 이르는 방대한 양의 미술품 전시 중. 회화, 판화, 조각, 공예품, 사진 등 미술품 300여 만점을 소장하고 있는데 대부분 개인 수집자들의 기증

○ ‘멧 갈라’ 자선 행사 개최

- 멧 갈라는 코스튬 인스티튜트의 기금을 마련하고 연례 전시회의 개막을 기념하기 위해 진행되는 행사. 매년 코스튬 테마를 드레스 코드로 선정해 세계적인 유명인사들을 초청하는 대형 행사
- 매년 5월 첫째 주 월요일에 개최되고 연 평균 150억원의 모금액으로 코스튬 인스티튜드의 전시와 연구를 지원

④ 시사점

○ 개인 수집가들의 기증 문화 활성화

- 광주의 하정웅미술관은 재일동포 2세인 하정웅이 사업가로 성공한 뒤 재일작가의 작품을 중심으로 미술품 컬렉션과 평생 수집해 온 미술품 전량을 광주시립미술관에 무상 기증한 대표적 사례
- 미술품 기증 문화를 활성화하기 위해서 제도적·문화적 정책 마련 필요. 세제 혜택이나 미술품 기증 문화 정착 필요

참 고

활동 사진



다. 트램 (Roosevelt Island Tramway)

① 방문 개요

- 방문일시 : 2024. 9. 22.(일) 20:00~21:00
- 방문주소 : 254 E 60th St, New York, NY 10022 미국

② 정책현장 주요 내용

○ 루즈벨트 아일랜드

- 미국 전 대통령인 ‘프랭클린 루즈벨트’의 이름을 따서 만든 인구 9,520명의 도심 속 작은 섬
- 루즈벨트 아일랜드로 들어가는 방법 3가지(지하철, 페리, 트램)

○ 트램 개요

- 개요 : 맨하튼과 루즈벨트 아일랜드를 잇는 공중 대중교통
- 이용방법 : 대중교통 이용방식과 동일
- 이용요금 : 대중교통 요금과 동일 (편도 2.9달러)
- 운영시간 : 일~목 06:00~02:00, 금~토 06:00~03:30
21분 간격 운행(출퇴근혼잡시간 7.5분 간격 운행)
- 이동경로 : Roosevelt Island Tramway → Roosevelt Island (5분)
- 운영현황 : 총길이 960M. 3분 이내 최대 시속 17마일의 속도를 내며 3,140피트를 이동할 수 있음. 최대 높이는 230피트. 최대 190명의 승객을 태울 수 있음. 매년 200만명 이상의 승객을 수송중

③ 우수 정책 사례

○ 혁신적이고 친환경적

- 전기를 사용해 움직이기 때문에 오염물질 배출이 상대적으로 적은 친환경 교통수단
- 1976년 5월에 개통한 세계에서 가장 현대적인 도시형 공중 케이블카
- 듀어홀 시스템으로 트램이 서로 마주보고 있어야 했던 이전 트램의 싱글 홀 시스템을 대체
- 피크 시간대에는 트램 두 대를 동시에 운행할 수 있어 교통 혼잡해결에 우수

○ 러시아워 서비스

- 혼잡한 시간에는 운행간격을 조율, 아침러시아워 (오전 7시 ~ 오전 10시 30분), 저녁러시아워 (오후 2시 30분 ~ 오후 8시), 주말 러시아워 (오전 7시 ~ 오후 10시) 10.5분 간격 운행

④ 시 사 점

○ 교통과 관광

- 맨해튼과 루즈벨트 아일랜드를 연결하기 위한 케이블카로 이용 요금이 저렴
- 저렴한 요금과 좋은 뷰로 관광의 효과까지 동시에 누리고 있음

○ 홈페이지 라이브 스트리밍

- 홈페이지를 통해 트램 스테이션의 실시간 교통 및 날씨 상황을 제공하고 있음
- 이용자 또는 여행자에게 트램 상태, 혼잡여부, 예상 이동 시간을 추측해 우회할 수 있도록 공개

Roosevelt Island Tram Station Livestreams



참 고

활동 사진



⑤ 연수 5일차(9월23일) 활동사항

< 연수 5일차 일정 >

- ① 정책현장 1 : 배터리공원
- ② 기관방문 1 : 뉴욕시청 & 뉴욕시의회
- ③ 인사면담 1 : 뉴욕시의원
- ④ 문화탐방 1 : 그리니치빌리지 & AI 활용
- ⑤ 기관방문 2 : 코넬테크
- ⑥ 문화탐방 2 : 써밋전망대

가. 배터리공원 (The Battery)

① 방문 개요

- 방문일시 : 2024. 9. 23.(월) 9:30~10:30
- 방문주소 : 미국 10004 New York

② 문화탐방 주요 내용

○ The Big U project

- 미국의 대표적인 침수방지 대책
- 도시가 가라앉음 + 지구온난화로인한 해수면 상승 + 이스트강,허드슨강이 흐르며 밀물·썰물 존재 + 태풍 = 침수
- 남부의 둘레를 따라 침수 피해 예방 시설을 설치하는 프로젝트 진행
- 배터리파크를 중심으로 남쪽 지역 전체로 공사 확대 ⇒ 2100년까지의 예상 해수면 상승을 고려해 산책로를 1.8m 높이로 설치

○ 기념비

- UN참전 기념비 ⇒ 2차 세계대전 때 유럽전투에서 사망한 미군들을 기리는 기념비. 미국의 상징인 독수리 동상도 세워 놓았으며 당시의 이름, 계급, 직책, 고향을 적어 놓았음
- 6.25한국전쟁과 관련된 기념탑 존재 - UN군으로 전투병을 보냈던 16개국의 국기를 새긴 기념탑과 함께 참전 인원, 사망과 부상, 행방불명 인원 수도 기록해놓음

③ 우수 정책사례

○ 재해대책 프로젝트

- 기후변화 적응 기술 ⇒ 산책로를 높이는 과정에서 염분에 견딜 수 있는 내염성 식재, 배수시스템, 투과성 도로 포장 등의 공사 진행
- 9·11 희생자 기억 공간, 친환경 잔디밭, 5개의 어린이 생태구역 등 다양한 공간 구성
- 비영리단체를 통해 기금을 모금하여 공원의 설계, 건설 과 유지하기 위한 비용을 마련

○ 배터리의 성

- 배터리 공원 내에 있는 성은 공원 공사 과정에서 철거되지 않고 국립 기념물로 지정하고, 현재는 엘리스 섬 방문객을 위한 티켓부스로 활용중. 공원을 재 조성하는 과정에서 성을 새롭게 설계하여 문화적 명소로서의 기능을 지킴

○ 공원 홈페이지 운영

- 공원 홈페이지 개별 운영을 통해 공원의 역사와 현재, 미래의 모습을 볼 수 있도록 해 놓음



④ 시사점

○ 재해대책 및 지속가능한 공원

- 환경문제에 기술을 접목하여 지속가능한 공원을 조성
- 공원 조성 이후 유지 관리 또한 중요한 문제임. 관리에 용이하도록 기술을 적용시키고, 자재를 활용함. 식재또한 바닷물에도 견딜 수 있는 식물을 고려함으로써 혹시 공원이 침수되더라도 피해를 줄일 수 있는 방안을 고려

참 고

활동 사진



나. 뉴욕시청 & 뉴욕시의회

[New York City Hall & New York City Council]

① 방문 개요

- 방문일시 : 2024. 9. 23.(월) 11:00~12:00
- 방문주소 : City Hall Park, New York, NY 10007 미국

② 기관방문 주요 내용

- 뉴욕시 행정 구조 및 운영체제 청취
 - 뉴욕시는 5개의 자치구(맨해튼, 브루클린, 브롱스, 퀸스, 스타튼 아일랜드)로 구성되어 있으며, 각 자치구는 독립적인 지방정부 형태를 띠고 있음.
 - 시장 중심의 강력한 행정 체계를 갖추고 있으며, 주요 정책은 시장실을 통해 결정되고 각 부처로 집행됨.
 - 도시 운영의 투명성을 위해 시민 참여와 공공 데이터를 적극적으로 활용하여 정책 수립에 반영하고 있음.

③ 우수 정책사례

- 기후 변화 대응 및 지속 가능성 정책
 - 뉴욕시는 ‘OneNYC 2050’ 을 통해 기후 변화에 대응하는 지속 가능한 도시를 목표로 하고 있으며, 에너지 절약, 친환경 교통수단 확대, 녹지 공간 확대 등의 정책을 추진 중임.
- 주택 및 도시 개발
 - 뉴욕시는 공공주택 개발 및 주거 안정성 강화를 위해 다양한 프로그램을 운영 중. 특히 저소득층을 위한 주택 공급 확대와

임대료 통제 정책이 중요한 요소로 작용하고 있음.

○ 디지털 혁신 및 스마트 시티 전략

- 뉴욕시는 디지털 전환과 스마트 기술을 통해 행정의 효율성을 제고하고, 시민들의 삶의 질 향상에 기여하고 있음. 특히 데이터 기반 정책결정과 공공 서비스 디지털화가 주요 이슈로 논의됨.

참 고

활동 사진



다. 뉴욕시의원

① 면담 개요

- 면담일시 : 2024. 9. 23.(월) 12:00~13:30
- 면담주소 : City Hall Park, New York, NY 10007 미국
- 면담대상 : 뉴욕주 하원의원 그레이스 리(Grace Lee)
원내대표 아만다 파리아스(Amanda Fariás)
뉴욕시의원 줄리 원(Julie Won)
뉴욕시의원 린다 리(Linda Lee)
뉴욕시의원 산드라웅(Sandra Ung) 보좌관

② 인사 소개

○ 뉴욕주 하원의원 그레이스 리(Grace Lee)

- 뉴욕주 하원의원으로, 뉴욕주 65번 선거구를 대표. 그레이스 리는 민주당 소속으로, 공공 건강 및 환경 보호, 지역사회 안전 및 복지를 위해 활발히 활동하는 인물

○ 뉴욕시의원 줄리 원(Julie Won)

- 뉴욕시의회의 26번 선거구 의원으로, 퀸즈 서부 지역의 롱아일랜드시티, 선니사이드, 아스토리아, 우드사이드 등의 지역을 대표. 이 지역을 대표하는 최초의 여성 이민자 시의원. 줄리 원은 임대주택 문제와 커뮤니티의 공정성을 중시하며, 저소득층을 위한 주거 확보, 교육 자원 증대, 공공 녹지 확대 등을 위해 노력

○ 뉴욕시의원 린다 리(Linda Lee)

- 뉴욕시의회의 23번 선거구 의원으로, 2021년 11월 선거에서 당선된 최초의 한국계 미국인 여성 시의원. 퀸즈 동부 지역

을 대표하며, 특히 저소득층과 이민자 커뮤니티를 위한 사회 복지 서비스 개선에 열정

○ 원내대표 아만다 파리아스(Amanda Farías)

- 뉴욕시의회의 원내대표(Majority Leader)이자, 18번 선거구(브롱크스 지역) 시의원. 푸에르토리코 및 도미니카 공화국 이민자의 2세로, 브롱크스 사운드뷰에서 태어나 자람. 2021년에 처음 시의원으로서 선출되었으며, 2023년 재선에 성공하고 2024년 1월에 뉴욕시의회의 최초의 라티나 원내대표로 임명됨

○ 뉴욕시의원 산드라 응(Sandra Ung)

- 뉴욕시의회의 20번 선거구를 대표하는 시의원으로서, 퀸즈 플러싱, 머레이 힐, 프레시 메도우스 등 지역을 담당하고 있습니다. 그녀는 7세 때 캄보디아 학살을 피해 가족과 함께 뉴욕으로 이주한 이민자 출신. 특히 여성, 이민자, 그리고 소수계 커뮤니티의 권익을 보호하고, 공공 서비스에 대한 접근성을 개선하는 데 주력

③ 인사 면담 주요 내용

○ 뉴욕시 소상공인 지원정책

- 코로나19 기간 동안 연방 정부가 나서서 기업이 계속 영업할 수 있도록 하거나 인프라를 업그레이드할 수 있도록 다양한 유형의 보조금과 수수료를 대폭 허용
- 대표적으로 NYC Small Business Resilience Grant. 팬데믹으로 큰 타격을 입은 예술, 음식, 엔터테인먼트 등 특정 산업과 저소득 지역에 있는 소상공인에게 10,000달러의 보조금을 지원

○ 공공주택 지원 정책

- 뉴욕시는 재개발과 공공주택 기여 정책을 통해 지속적으로 공공주택 개선과 주택 위기 해결 노력
- PACT(Permanent Affordability Commitment Together) 프로그램은 공공주택을 보수하고, 주민들이 저렴한 주거 환경에서 거주할 수 있도록 하는 동시에 민관 협력을 통해 자금을 유치해 관리 개선을 도모
- Mandatory Inclusionary Housing (MIH) 프로그램을 통해 새로운 재개발 프로젝트에서 일정 비율의 주택을 저소득층에게 할당하도록 규정하고 있으며, 개발자들이 주거지 개발 시 공공기여금을 내거나 저렴한 주택을 제공

○ 여성 정치인 육성 제도

- 여성 후보들을 위한 소액 기부 매칭 제도는 운영. 이 제도는 소액 기부금을 공공 자금으로 여러 배 확대하여, 주에서 최대 12대 1 비율로 매칭됨
- 여성 후보들이 더 적은 자원으로도 경쟁력 있는 캠페인을 펼칠 수 있도록 도움이 되었으며 2021년 여성 의원 증가

④ 시 사 점

○ 소상공인 지원정책과 공공주택 지원 정책

- 광주의 현황 및 이행 중인 정책들과 유사함. 뉴욕시에서 시행 중인 소상공인 지원 정책, 특히 소액 기부 매칭 제도와 같은 혁신적인 자금 지원 방식과 공공주택 개선을 위한 PACT 프로그램과 Public Housing Preservation Trust 같은 제도를 구체적으로 검토하여 벤치마킹할 수 있음. 뉴욕시는 소상공인

을 위한 자금 지원을 통해 상권 활성화를 촉진하고 있으며, 광주에서도 소상공인의 지속적인 성장을 위한 자금 및 인프라 지원 확대를 고려해볼 수 있음

○ 여성 후보를 위한 소액 기부 매칭 제도

- 여성과 청년, 그리고 소수 취약 계층이 정치권에 진입하는 것을 촉진하기 위해 고려해볼 만한 정책임. 뉴욕의 소액 기부 매칭 제도는 소액 기부금을 여러 배로 확대하여 후보자들이 소액 기부에 의존해도 경쟁력 있는 자금 조달을 가능하게 하며, 이는 특히 자금이 부족한 소수 그룹 후보들에게 실질적인 도움이 됨. 광주에서도 청년, 여성, 소수자를 위한 정치 기부 매칭 제도를 도입하면 이들의 정치 참여를 더욱 활성화할 수 있을 것임

⑤ 뉴욕 외신 보도

The six-member delegation included Eun-ji Chae, deputy speaker of the Gwangju Metropolitan Council; Council Member Sunhun Kang of the Gwangju Metropolitan Council; Council Members Hyeongju An and Hyungmi Kim of the Gwangju Seogu Council; Council Member Junghoon Shin of the Gwangju Bulgu Council; and Council Member Hansol Kang of the Gwangju Gwangsangu Council.

참 고

현장방문 사진



라. 그리니치빌리지 & 챗GPT 활용 (Greenwich Village)

① 방문 개요

- 방문일시 : 2024. 9. 23.(월) 14:00~15:00
- 방문주소 : Greenwich Village

② 주요 내용

- 챗GPT를 활용해서 그리니치빌리지 방문하는 미션 수행

참고 챗GPT 활용 사진



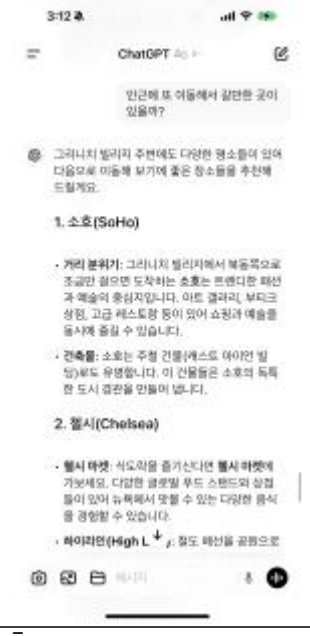
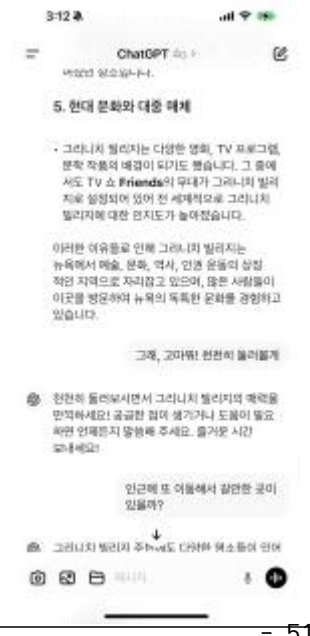
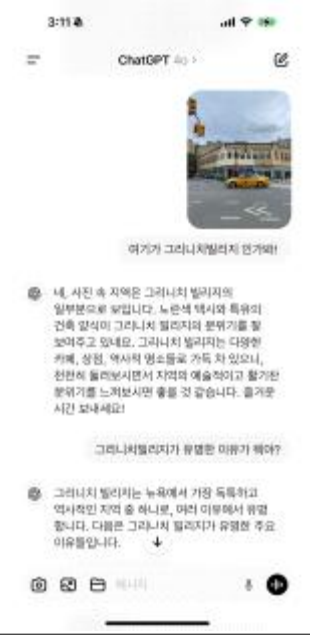
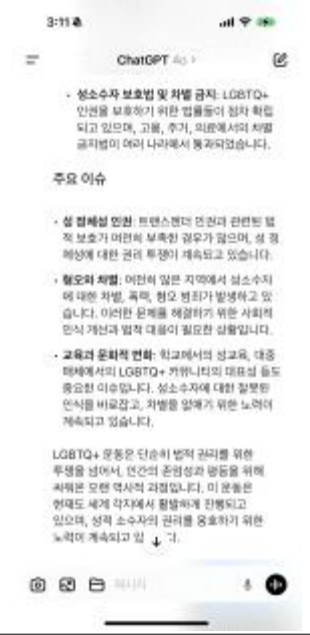
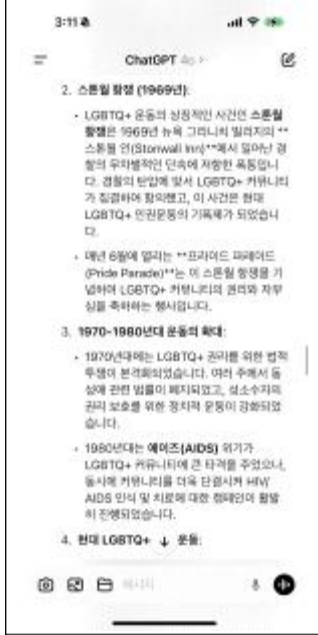
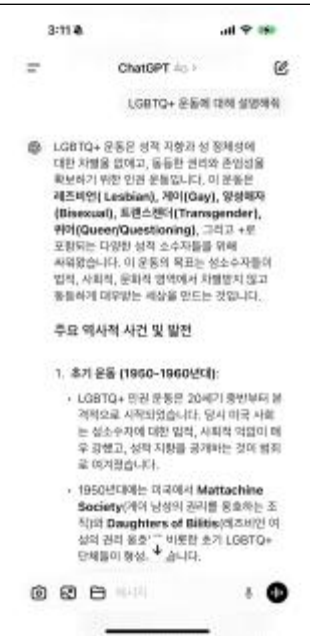
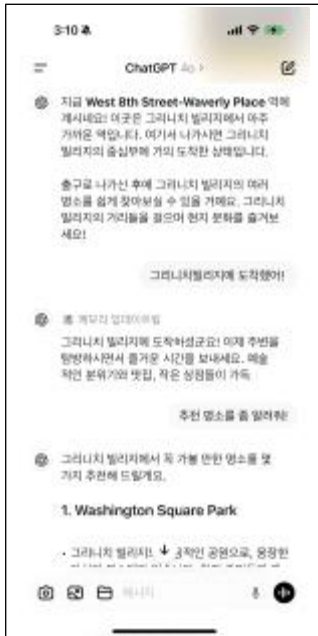



③ 챗GPT 정확도

- 뉴욕시청에서 그리니치빌리지까지 이동하는데 있어 기본적인 단거리 수단은 물론, 중간에 다른 정보를 입력하더라도 정확하게 대응하는 것을 경험함. 경로 이외에 명소를 추천해주고, 역사적 사건과 주요 이슈까지 설명함.

마. 코넬테크 (Cornell Tech)

① 방문 개요

- 방문일시 : 2024. 9. 23.(월) 16:00~17:00
- 방문주소 : 2 W Loop Rd, New York, NY 10044 미국

② 방문현장 주요 내용

- 맨허튼 전경이 한눈에 보이는 루즈벨트 아일랜드는 한 때 버려진 땅으로 여겨졌지만, 뉴욕시가 이곳에 공원과 학교를 지어 실리콘 벨리에 버금가는 혁신 스타트업의 요람으로 발전시키겠다는 계획을 세움
 - 2010년 말 학교 부지를 무상으로 기증하고 전폭적인 행정 지원을 해주겠다는 이점을 내세워 전세계 유수의 대학들을 상대로 공과대학 설립 입찰을 진행하였고, 스탠퍼드, MIT 등 18개의 유명 대학들이 도전장을 냈지만, 코넬대가 선정됨
- 당시 이 프로젝트를 추진한 뉴욕시장 마이클 블룸버그는 통신회사를 설립한 유명한 기업인 출신으로 2000년대 후반 세계금융위기가 닥쳐오자 뉴욕 내에 기업과 대학의 공동 협업을 통한 제2의 실리콘벨리 조성하겠다는 비전을 발표하였고, 이 실험을 성공시키기 위해 개인 재산 1억달러를 기부하는 등 열정적이고 헌신적으로 참여함

③ 우수 사례

- 교수 개인 사무실 전무(全無)
 - 코넬테크 캠퍼스 중심부에는 ‘브리지’ 라는 이름의 건물이 있는데, 이 공간에서는 교수와 학생, 기업가와 투자자가 한데

모여 아이디어를 공유하는 소통과 협업의 장소로 활용함

- 건물 내부는 칸막이가 없고, 외벽을 전체 통유리로 장식하는 등 서로의 업무를 투명하게 볼 수 있도록 유도하고 장단점을 분석해 상호 시너지를 낼 수 있도록 유도함

○ 다양한 분야의 공개 세미나 진행

- 코넬테크에서는 단순히 인재를 양성하는데 그치지 않고, 창업으로 연결될 수 있도록 기업가정신교육을 중요하게 생각함
- IT 및 인공지능 등 공학 분야에 그치지 않고, 디자인 등 공개 세미나를 진행함으로써 융복합적 사고를 기를 수 있도록 유도함

④ 시사점

○ GIST와 한전공대를 어떻게 활용할 것인가

- 도시 내에서 대학의 역할은 매우 중요함. 특히 특정 분야에 강점을 두고 있는 대학을 지역과 연결시키고, 기업들이 대학으로 프로젝트를 가져와 학생들과 함께 진행함으로써 실질적인 상업화까지 이뤄질 경우 창조도시로 거듭날 수 있음

○ 공공 개입의 최소화

- 코넬테크 프로젝트를 추진한 블룸버그 시장은 과감하게 지원은 하되 간섭은 하지 않는다는 팔길이의 원칙을 철저히 지킴. 한 지역의 리더가 어떤 생각을 갖고 있고, 미래를 내다보는 안목 유무로 도시의 미래 먹거리가 변할 수 있음

○ MADE IN NEWYORK

- 과거에는 뉴욕을 찾은 관광객들과 뉴욕 주민들의 마음을

사로잡기 위한 슬로건 I LOVE NEWYORK으로 도시 브랜드를 만들었지만, 뉴욕의 창업자들과 중소 규모의 테크 기업을 적극적으로 지원하기 위해 MADE IN NEWYORK 캠페인을 시작함

- 성장가능성이 높은 기업을 선발하고, 장기간동안 세금 혜택을 지원하는 등 스타트업 뉴욕 프로그램을 추진함. 지역 창업자들이 자부심을 느낄 수 있는 다양한 프로그램을 개발하고, 그에 따른 도시 브랜딩을 진행할 필요있음

참 고

활동 사진



⑥ 연수 6일차(9월24일) 활동사항

< 연수 6일차 일정 >

- ① 공식일정 1 : 백악관
- ② 문화탐방 1 : 스미소니언 박물관
- ③ 문화탐방 2 : 워싱턴 기념탑&링컨 기념관
- ④ 문화탐방 3 : 한국전 참전 용사 기념비

가. 백악관 [The White House]

① 방문 개요

- 방문일시 : 2024. 9. 24.(화) 12:00~13:00
- 방문주소 : 1600 Pennsylvania Avenue NW, Washington, DC
20500 미국

② 주요 내용

○ 개요

- 미합중국 대통령의 집무실 겸 관저로 1800년 이후 미국 대통령의 주거지로 이용되어 왔으며 집무, 외국사절 접견, 일상생활 등 모든 업무 및 생활이 이루어지는 공간

○ 건물 구성

- 중역 거주지, 웨스트 윙, 이스트 윙, 아이젠하워 행정동 빌딩, 블레어 하우스 등

③ 우수 정책사례

○ 집무 공간을 넘어서 역사 기록의 공간

- 대통령의 집무실로 약 200년간 사용되면서 전쟁 등으로 일부 손상되었다가 복원되기도 함. 그것 역시 미국 역사의 일부분이며 기록되어지고 있음
- 역대 대통령의 사진, 초상화, 동상 등을 전시하며 수장에 대한 존중의 자세를 갖추고 행정의 신뢰를 높이는 과정으로 지속

○ 행정기관의 공개 의의

- 백악관 관람은 휴일 한정된 공간에 한해 방문객들에게 공개함으로써 정치인의 투명성을 갖게 하고 일상의 모습을 함께 지켜볼 수 있도록 함

참 고

활동 사진



나. 스미소니언 박물관

[Smithsonian National Museum of Natural History]

① 방문 개요

- 방문일시 : 2024. 9. 24.(화) 15:00~16:00
- 방문주소 : 10th St. & Constitution Ave. NW, Washington, DC 20560 미국

② 주요 내용

○ 스미소니언 협회/재단

- 1846년 대통령의 법률로써 창립된 교육 연구소/재단으로서 연구소, 박물관, 도서관, 미술관 등을 관리하는 문화기관
- 박물관 19곳, 도서관 21곳, 연구 센터 9곳, 동물원 등으로 구성되어 주로 워싱턴에 있지만 뉴욕주 인근에도 시설 보유

○ 스미소니언 자연사 박물관 구성

- 지하층 : Bird of DC
- 1층 : 중앙 홀, Hall of Fossils(화석관), Ocean Hall(해양관), Mammals (포유류관), Human Origins(인류기원), African Voices(아프리카)
- 2층 : Geology(지질관), Germs and Minerals(보석/광물관), Hope Diamond(희망의 다이아몬드), Bones(뼈관), Mummies(미라관), Live Insect Zoo(곤충관)

③ 우수 정책사례

- 자연과 진화를 이해하는 교육의 장

- 자연과학의 표본과 문화예술품 등을 소장하여 전시함으로써 관람객으로 하여금 인류의 기원을 분석·이해시키는 역할
- 호모 사피엔스, 네안데르탈인, 호빗(인도네시아 근방 거주) 크기의 인류, 호모 아렉투스, 호모 날 레디 등 인류가 진화한 과정과 그 근거를 분석하고 과학적 접근법 제시
- 전시의 기능으로 관광, 자연사에 대한 이해를 돕는 교육 프로그램까지 연결시키는 연구 시설의 기능까지 담당

④ 시 사 점

○ 다채롭고 흥미로운 소장품으로 유인

- 스미스소니언 자연사 박물관이 소장한 표본만 1억 5천만개로 보이는이의 다양한 관심사를 전체적으로 포괄할 수 있음
- 각 분야별 카테고리화를 통해 쉽게 접할 수 없는 동물 및 해양 생물 등의 표본을 전시하여 자연사에 대한 흥미를 유발할 수 있도록 제시

○ 효율적 운영과 지속가능한 구조

- 스미스소니언 재단은 미국 정부예산으로 운영되며 근무 직원의 대부분은 연방정부 공무원으로 구성되면서도 이사회에 상하원의원이 포함되긴 하나 정부로부터 독립된 기관

참 고

활동 사진

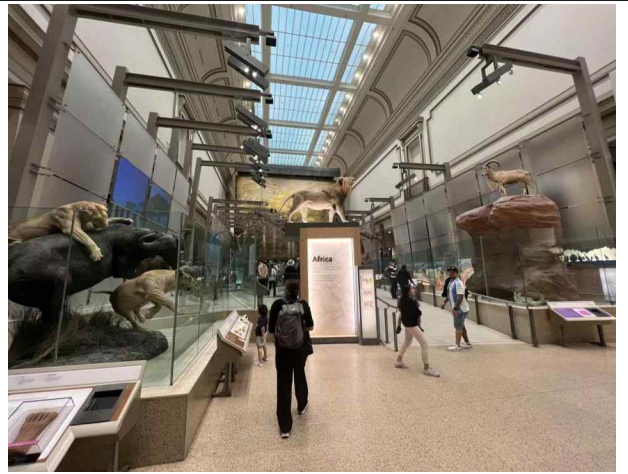

다. 워싱턴기념탑 (Washington Monument) & 링컨 기념관 (Lincoln Memorial)

① 방문 개요

- 방문일시 : 2024. 9. 23.(월) 16:00~17:30
- 방문주소 : 2 15th St NW, Washington, DC 20024 미국

② 주요 내용

○ 워싱턴 기념탑

- 미국 최초의 대통령을 기념하기 위한 건물로 1833년 워싱턴 국립 기념물 협회에서 조성한 기금으로 1848년 착공하여 555 피트, 5.125인치로 건립당시 세계에서 가장 높은 건물이었음
- “First in War, First in Peace, and First in the hearts of his countrymen(전쟁에서 최초로, 평화에서 최초로, 그리고 동포들의 마음속에서 최초로)”
- 태양을 마주한 동쪽면에는 ‘하느님께 찬사를 보냅니다’ 는 의미의 라틴어가 새겨져 있음

○ 링컨 기념관

- 1865년 4월 14일 암살된 에이브러햄 링컨을 기리며 그의 의지를 따르기 위해 링컨 기념회를 통합하여 건립된 박물관
- 1922년 건립, 길이 57m, 너비 36m, 높이 30m
- 건물 주위 36개의 기둥은 링컨이 사망한 당시 연방을 구성한 주의 숫자를 상징
- 기념관 정면에 거대한 링컨의 앉아있는 석상이 위치하며 그 뒤 문구는 IN THIS TEMPLE AS IN THE HEARTS OF THE PEOPLE

FOR WHOM HE SAVED THE UNION THE MEMORY OF ABRAHAM LINCOLN IS ENSHRINED FOREVER(이 성전에는 그로부터 연방을 구원 받은 사람들의 마음에서와 같이 에이브러햄 링컨에 대한 기억이 영원토록 고이 간직될 것이다)

③ 우수 정책 사례

○ 위인에 대한 존중

- 역사를 만들어간 위인에 대해서 존중하고 기억하는 방법을 연구하고 계승해오면서 각 기념회, 협회 등이 구성되어 상징하는 조형물이나 기관이 설립

○ 다양한 방법이 적용되어 기념

- 링컨기념관은 미국 화폐 5달러에 적용되어 많은 이들에게 기억
- 역사적 의미가 있는 공간으로, 1963년 마틴 루터 킹 목사가 많은 이들에게 기억되는 “나에게는 꿈이 있습니다” 라는 연설의 장소로 쓰여짐

④ 시사점

○ 기념관과 공원의 조화

- 공원과 어우러져 기념관의 관광객과 함께 일상에서 자연스럽게 기억의 공간으로 활용되고 있음
- 관내 공원의 활용을 높이기 위해 공원의 기능과 관광 및 관람의 기능을 접합하여 다양한 경험을 동시에 느낄 수 있도록 변화가 필요

참 고

활동 사진



마. 한국전 참전 용사 기념비 (Korean War Veterans Memorial)

① 방문 개요

- 방문일시 : 2024. 9. 23.(월) 17:30~18:00
- 방문주소 : 900 Ohio Dr SW, Washington, DC 20024 미국

② 주요 내용

○ 개요

- 한국전 희생자를 기리기 위한 기념비로 삼각형 모양의 공간에 19개의 미국 지상군인들이 전진하고 있는 듯한 모습의 동상
- 한국전에 참전한 국가가 바닥면에 새겨져 있고 19개 동상의 앞면에는 미군과 유엔군의 사망자, 실종자, 포로, 부상자 등의 숫자가 적혀있음
- 알파벳 순서로 희생자의 이름이 적혀진 벽이 둘러 싸여 있음
- 육군 29,857명, 해병대 4,522명, 해군 688, 공군 1,587명으로 미군 총 사망자는 36,634명, 카투사를 포함한 총 사망자는 43,808명

③ 우수 정책사례

○ 영웅으로 기억

- 한국전쟁을 종식시키고 더 많은 희생을 없애기 위해 승화한 참전 용사를 국가적 영웅으로 치하하여 존경을 표하는 예를 갖추기 위한 노력이 국내 모습과 비교됨을 느낌
- 유가족의 아픔을 이해하면서 인근 링컨 기념관, 워싱턴 기념탑과 가까운 곳에 위치하여 국가에 대한 헌신을 느끼도록 함

참 고

활동 사진

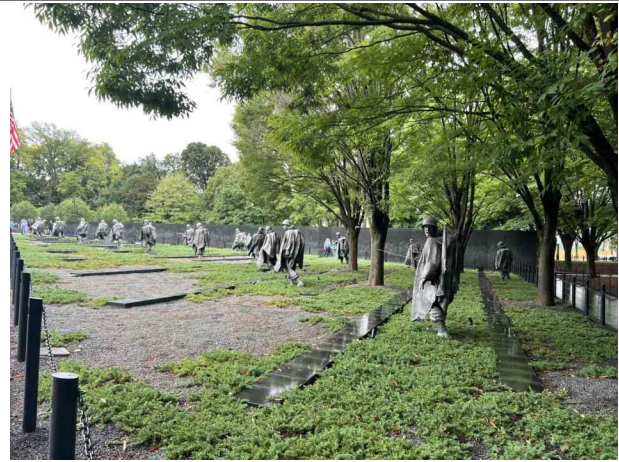

⑦ 연수 7일차(9월25일) 활동사항

< 연수 7일차 일정 >

- ① 기관방문 1 : 국회의사당
- ② 기관방문 2 : 의회도서관
- ③ 기관방문 3 : FSI 미국무부 외교대학원

가. 미국 국회의사당 (United States Capitol)

① 방문 개요

- 방문일시 : 2024. 9. 25.(수) 9:00~11:00
- 방문주소 : 미국 20004 District of Columbia, Washington

② 국회의사당 소개 및 역사

- 미국 국회 의사당은 미국 연방 의회가 위치한 곳으로, 입법부(상원과 하원)가 활동하는 중심지
- 의사당 건물은 1800년에 처음 건설되었으며, 미국 민주주의의 상징적 건축물로서 여러 차례 확장과 개보수를 거침. 특히, 의사당의 돔(Capitol Dome)은 미국의 상징으로 잘 알려져 있음.

③ 주요 투어 내용

- 로툰다(Rotunda)
 - 의사당의 중심부로, 미국 역사상 중요한 순간과 인물들을 기념하는 공간. 링컨 대통령을 포함해 미국 역사의 여러 인물들의 조각상과 기념물이 전시.
- 국회의사당 전시관(Exhibition Hall)

- 미국 의회의 역사와 역할을 설명하는 전시물이 있는 곳, 입법 과정, 주요 사건, 그리고 의회 건축물의 역사에 대한 설명을 제공

○ 의회 운영 구조 설명

- 미국 의회는 상원(Senate)과 하원(House of Representatives)으로 구성되며, 각각 100명의 상원의원과 435명의 하원의원이 활동
- 상원은 주마다 2명의 의원이 선출되며, 주요 외교 정책 및 고위 공직자 임명에 대한 권한을 가짐. 하원은 인구 비례로 의원 선출되며 예산 및 세금 법안을 제안할 수 있는 권한 보유

참 고 **활동 사진**



나. 미국 의회도서관 (Library of Congress)

① 방문 개요

- 방문일시 : 2024. 9. 25.(수) 11:45~13:00
- 방문주소 : 101 Independence Ave SE, Washington, DC 20540 미국

② 기관방문 주요 내용

○ 도서관 역사 및 구조

- 1800년에 설립된 미국 의회도서관은 2억 개 이상의 자료를 보유하고 있으며, 주로 의회의 입법 활동을 지원하는 역할
- 도서관은 세 개의 주요 건물(토머스 제퍼슨 빌딩, 존 애덤스 빌딩, 제임스 매디슨 빌딩)으로 구성되어 있으며, 각각의 건물에는 다양한 주제와 형태의 자료가 보관

○ 주요 기능 및 서비스

- 의회도서관은 인쇄물, 기록물, 지도, 사진, 필사본, 그리고 디지털 자료 등 다양한 매체의 자료를 보존하고 있으며, 이를 통해 세계적인 문화유산을 유지
- 의회 및 연방 정부의 연구를 지원하는 역할을 수행하며, 방대한 자료와 최신 기술을 활용해 다양한 연구 프로젝트를 진행
- 도서관은 자료의 디지털화를 적극적으로 추진하고 있으며, 이를 통해 전 세계 이용자들이 온라인으로도 자료에 접근.

○ 도서관 운영 및 관리 시스템

- 의회도서관은 최신 기술을 활용하여 자료를 체계적으로 관리하고 있으며, 특히 AI와 디지털화 기술을 통해 자료의 접근성 향상
- 도서관은 미국 내외의 여러 연구 기관, 도서관과 협력하여

지식 공유를 활성화하고, 공동 프로젝트를 추진

③ 시사점

○ 국회도서관 광주분원 유치와 연계

- 의회도서관의 방대한 자료와 이를 관리하는 체계적인 시스템은 매우 인상적이었으며, 특히 디지털화 프로젝트를 통해 자료의 접근성을 극대화하는 점은 광주 지역의 도서관 시스템에도 적용할 가치가 있음
- 연구 지원 시스템은 광주 지역 연구자들에게도 큰 도움을 줄 수 있는 모델로, 국회 도서관 광주분원 유치 후 미의회도서관의 운영 방식을 벤치마킹하는 것이 필요함

참 고

활동 사진



다. FSI 미국무부 외교대학원 (Foreign Service Institut)

① 방문 개요

- 방문일시 : 2024. 9. 25.(수) 14:35~16:00
- 방문주소 : 4000 Arlington Blvd, Arlington, VA 22204 미국

② 기관방문 주요 내용

○ 외교관 양성 및 교육 프로그램

- FSI는 외교관들을 대상으로 외교 정책, 언어 교육, 문화 훈련 등 다양한 교육 프로그램을 제공. 특히, 새로운 외교관을 위한 입문 교육부터 고위 관리자를 위한 고급 외교 과정까지 다양한 수준의 교육 제공.
- FSI의 가장 중요한 프로그램 중 하나는 언어 교육임. 외교관들이 배치될 국가의 언어를 습득하도록 돕는 과정으로, 언어 능력뿐만 아니라 현지 문화를 이해하는 데 중점을 두고 있음. 한국어를 포함한 60여 개의 언어가 교육되고 있음

○ 현지 문화 및 외교 실습

- 외교관들이 배치될 국가의 역사, 정치, 경제 상황에 대한 깊이 있는 이해를 돕는 프로그램을 운영하며, 각 국가별로 맞춤형 교육 제공
- FSI는 이론적인 교육뿐만 아니라 실습 위주의 교육도 강조. 가상 외교 상황을 설정해 외교관들이 다양한 시나리오에서 실습할 수 있도록 하는 프로그램 운영. 이를 통해 실전에서 의 대응 능력을 배양함

○ 지속적 전문성 개발

- 외교관들의 전문성을 지속적으로 발전시키기 위한 프로그램도 운영됨. 이는 빠르게 변화하는 국제 정세에 맞춰 외교관들이 새로운 기술과 지식을 습득할 수 있도록 지원하는 교육 시스템
- 고위 외교관 및 관리자들을 위한 리더십 프로그램도 운영, 국제 협상 및 위기 관리 등 실무에서 필요한 고급 능력을 배양하는 과정 포함

③ 시사점

- FSI의 체계적이고 다각적인 외교관 훈련 프로그램은 매우 인상적이었으며, 지방의원 역량 강화 훈련 시스템에도 적용할 수 있는 많은 시사점을 제공함

참 고

활동 사진



⑧ 연수 8일차(9월26일) 활동사항

< 연수 8일차 일정 >

- ① 문화탐방 1 : 센트럴파크
- ② 문화탐방 2 : 브라이언트파크

가. 센트럴파크 (Central Park)

① 방문 개요

- 방문일시 : 2024. 9. 26.(목) 14:00~15:00
- 방문주소 : New York, NY, United States

② 문화탐방 주요 내용

○ 도시를 지키는 초대형 공원

- 공원이 조성되기 전 정해진 용도 없이 무허가 농장, 저소득층 판자촌이 자리잡고 있었음
- 단위면적당 가장 많은 사람이 살고 있는 인구밀도가 가장 높은 도시인 뉴욕은 맨해튼 한복판에 위치한 이 거대한 습지를 개발해야 한다는 다양한 의견이 존재
- “지금 이곳에 공원을 만들지 않는다면 100년 후에는 이만한 크기의 정신병원이 필요할 것이다” -프레드릭 로 옴스테드-
- 이 땅에 공원을 건설하자는 캠페인을 계기로 1858년 공원조성을 시작. 1876년 완공.
- 남북4km, 동서850m의 크기로 총 3,410,000㎡, 1,031,525평
- 연간 4,200만 명이 찾는 방문객이 가장 많은 공원

○ 공원계의 롤모델

- 뉴욕에서 가장 유명한 공원이며 미국 전역을 통틀어 방문객이 가장 많은 공원
- 서울의 여의도공원, 인천 송도국제도시, 동탄신도시에도 센트럴파크를 참고하여 만든 것으로 알려져 있음

③ 우수 정책사례

○ 성장과 함께 인간을 배려

- 도심에서 자연으로 최단시간 탈출
- 발전을 위해 높아져만 가는 도시, 도시의 성장과 함께 인간에 대한 배려가 고민되어야 함
- 도심 한 중간에는 원초적인 자연을 그대로 보존하고 있음
- 자연림, 야생동물 보호구역이 존재함

○ 다양한 볼거리 제공, 수준 높은 공원 퀄리티

- 총 130여 종 1만 4,000여 마리의 동물을 만날 수 있는 센트럴파크 동물원, 존 레논을 추모하기 위한 스트로베리 필즈, 중앙에 위치한 베데스다 분수, 초대형 잔디밭인 그레이트 론 등 다양한 볼거리와 공원 유지 관리를 위해 많은 노력을 하고 있음 ⇒ 호수에서는 보드를 탈 수 있으며, 겨울이면 아이스크링크장도 운영
- 호수를 중심으로 2.5km의 산책로가 마련되어 있어 조깅하기 편리
- 산책로와 마차가 지나가는 통로를 위아래로 분리한 입체통과 방식으로 설계

④ 시 사 점

○ 공원의 유지 및 관리

- 야생동물을 보호하는 구역이 따로 존재하거나, 동물과 잔디를 보호하기 위해 공원 이용 시간을 제한함
- 개인과 기업의 후원을 통해 공원을 운영함. 일정금액을 기부하면 원하는 문구를 금속판에 적어 벤치에 붙여줌. ⇒ Adopt - A - Bench (어덱트벤치) / 벤치를 입양하다

○ 안전에 대한 고민 필요

- 공원을 기준으로 미드타운이 위치한 남부와 할렘이 위치해있는 북부의 안전 상태가 다름
- 공원이 넓고 나무가 우거져 저녁에는 범죄에 노출될 위험을 가지고 있음
- 저녁시간에도 공원을 이용할 수 있도록 환경개선이 필요

○ 광주중앙공원

- 광주 중앙공원1지구는 민간공원특례사업으로 대형 호수공원과 함께 8개의 테마숲, 11개의 마을 숲 조성을 추진 중임
- 243㎡로 광주에서 추진 중인 민간공원특례사업중에서는 가장 큰 면적이며 친자연적 공원이 탄생할 것으로 기대 중

○ 광산구 군공항 이전 후 부지 활용 방안

- 광산구에 위치해 있는 광주군공항 이전 후적지 250만평 중 100만평은 숲으로 조성해야 한다는 범시민운동이 펼쳐지고 있음
- 광주의 부족한 녹지를 보충하고 장록습지를 연계하여 생물 다양성을 확보해 기후위기에 대응할 수 있을 것으로 기대

참 고

활동 사진



나. 브라이언트 공원 (Bryant Park)

① 방문 개요

- 방문일시 : 2024. 9. 26.(목) 15:30~16:30
- 방문주소 : 미국 10018 New York

② 기관방문 주요 내용,

○ 브라이언트 공원 개요 및 현황

- 1986년 대중적 공간으로 설계, 1840년까지는 공동묘지로 사용, 1970년대 마약·부랑자들이 모여들어 위험지역으로 여겨졌다가 1979년부터 진행된 공원개선으로 시민들의 중요한 여가 장소로 변모
- 면적은 96ac, 388,498㎡로 약 117평

③ 우수 정책사례

○ 공원 내 다양한 스포츠 시설 운영

- 우리나라 공원에서 바둑, 장기를 하는 것처럼 공원에 사람들이 모여 자유롭게 체스를 할 수 있는 공간이 따로 존재
- 탁구를 진행할 수 있는 공간도 마련. 자유롭게 이용

④ 시사점

○ 공원을 편하게 즐길 수 있는 이동가능 테이블과 의자

- 공원 모퉁이마다 각기 다른 공연들이 진행되고 있음
- 이동가능한 테이블과 의자로 원하는 곳에 편하게 앉아 오랜 시간 공원에 머물 수 있음

참 고

활동 사진

