

구민과 함께하는 열린의회

2024년도 서구의회 공무국외출장 계획서



광주광역시 서구의회

김형미 의원 (인) 김형미

공무국외여행 계획서

1. 여행개요

여행목적	<p>○ 주요기관 방문과 주요인사 면담을 통해 성공사례 발굴 및 광주광역시에 적용가능한 우수시책을 개발하기 위함</p> <p>- 주요기관 방문 및 문화탐방을 통한 성공사례 발굴</p> <ul style="list-style-type: none"> · 신생 기업 육성지원단체인 ‘뉴욕 ERA(민간 창업 보육기관)’, 뉴욕 코넬테크 방문을 통한 창업지원 활동 사례 · ‘센트럴파크’, ‘메트로폴리탄미술관’ 등 방문을 통한 도시 랜드마크 조성 사례 · 선형공원인 ‘하이라인파크’ 방문을 통한 지역개발과 도시재생 사례 · ‘국립 9·11 테러 메모리얼’을 통한 추모공간 조성 사례 · 전문예술극장인 ‘민스코프’ 공연 관람을 통해 전문공연장 조성 사례 <p>- 주요인사 면담을 통해 성공사례 발굴</p> <ul style="list-style-type: none"> · 뉴욕 최초 한인 하원의원인 ‘론 김’와 면담을 통해 미국 선거제도와 지방의원 활동 사례, 한국 정치인과 협력 방안 논의 · 한인 정치인 이야기를 다룬 다큐멘터리 영화 <조선>의 감독인 ‘전후석’과 면담을 통해 정치인의 역할과 지역 독립영화와 협력 방안 논의 · 미 국무부 외교대학원 아시아 지역 의장인 ‘Apichai W. Shipper’와 면담을 통해 아시아 정치와 한국 정치 이해 제고 						
여행동기 및 배경	<p>○ 2022년 지방선거를 통해 선출된 광주 청년의원들을 중심으로 광주의 정치·산업·경제·문화 등 다양한 분야의 정책을 연구하고 제시하고자 결성된 모임으로 기존의 여행사 용역방식에서 벗어나 의원들이 직접 여행콘셉트를 기획하고 일정계획, 기관섭외까지 진행하며 새로운 국외연수 프로그램 제시하고자 기획함</p>						
여행기간	2024. 9. 19. ~ 9. 28. (10일간)						
여행국	미국(뉴욕, 워싱턴)						
여행자	소속	직급	성명	성별	연령	여행경비	
						금 액	부담기관
	광주광역시 서구의회	의원	김형미	여	43	3,500,000원	광주 서구의회
	광주광역시 시의회	부의장	채은지	여	43		* 계획 심사 및 예산 지출은 각 의회에서 개별 진행
		의원	강수훈	남	37		
	광주광역시 북구의회	의원	신정훈	남	43		
	광주광역시 광산구의회	의원	강한솔	남	37		

2. 여행일정

날 짜	시 간	일 정	비 고
9. 19.(목) 인천→뉴욕	10:00	인천 출발	14시간 소요
	11:00	뉴욕 공항 도착	
	15:00	[현안] 인공지능을 활용한 그리니치 빌리지 탐방	
	20:00	[문화탐방] 재즈클럽 방문	
9. 20.(금) 뉴욕	10:00	[기관방문] 뉴욕시의회	
	13:00	[인사면담] 뉴욕 최초 한인 하원의원 '론 김'	
	15:00	[인사면담] 영화 <조선> 감독 '전후석'	
	17:00	[문화탐방] 브룩클린 브리지, 타임스퀘어 등	
9. 21.(토) 뉴욕	10:00	[문화탐방] 모마미술관	
	13:00	[문화탐방] 하이라인파크	
	16:00	[문화탐방] 국립 9·11테러 메모리얼&박물관	
	20:00	[문화탐방] 전문예술극장 민스코프 '라이언킹' 관람	
9. 22.(일) 뉴욕	10:00	[문화탐방] 디아비콘 아트센터(뉴욕주 비콘 위치)	왕복 4시간 소요
	16:00	[문화탐방] 브루클린 플라마켓	
9. 23.(월) 뉴욕	10:00	[문화탐방] 메트로폴리탄 미술관	
	13:00	[문화탐방] 센트럴파크	
	15:00	[기관방문] 뉴욕 코넬테크 - 창업지원 활동 사례 청취	
	16:00	[기관방문] '뉴욕 ERA(민간 창업 보육기관) - 창업지원 활동 사례 청취	
	18:00	[문화탐방] 씨밋 전망대	
9. 24.(화) 뉴욕→워싱턴	07:00	뉴욕 출발	5시간 소요
	13:00	[기관방문] 국회의사당	
	14:00	[문화탐방] 스미소니언 박물관	
	17:00	[문화탐방] 한국참전 기념비	
9. 25.(수) 워싱턴	10:00	[인사면담] 미 국무부 외교대학원 아시아 지역 의장인 'Apichai W. Shipper'	
	11:00	[기관방문] 미 국무부 외교대학원	
	14:00	[문화탐방] 워싱턴 기념탑, 링컨 기념관	
9. 26.(목) 워싱턴→뉴욕	10:00	워싱턴 출발	5시간 소요
	15:00	[문화탐방] 배터리공원	
9. 27.(금) 뉴욕→인천	00:50	뉴욕 출발	14시간 소요
9. 28.(토) 인천	05:00	인천 도착	5시간 소요
	11:00	광주 도착	

** 기관 및 방문시간 추후 일정 변경가능

○ 여행자 개인별 업무 내용

연 번	소 속	직 급	성 명	업 무 내 용
1	광주광역시 서구의회	의원	김형미	· 공무국외연수 일정 수립 및 전문예술극장 ‘민스코프’ 자료 수집 등
2	광주광역시 시의회	부의장	채은지	· 방문기관 섭외 및 ‘메트로폴리탄미술관’, ‘모마미술관’ 자료 수집 등
3		의원	강수훈	· 면담인사 섭외 및 뉴욕 인공지능, ‘Chat GPT’ 자료 수집 등
4	광주광역시 북구의회	의원	신정훈	· 공무국외연수 콘셉트 기획 및 ‘국립 9·11 테러 메모리얼’ 자료 수집 등
5	광주광역시 광산구의회	의원	강한솔	· 전체적인 자료 수집 및 ‘하이라인파크’ 자료 수집 등

3. 여행경비

성 명	지급여비	계	체 재 비			항공운임 (장거리+ 단거리)	기 타
			일 비	식 비	숙박비		
김형미	3,500,000원	4,615,797원	30\$×1384.81원×9 일 =373,898원	81\$×1,384.81원× 9일 =1,009,526원	149.6\$×1,384.81원× 7일 =1,450,173원	1,782,200원	

▶ 지급여비 외 금액 자부담

▶ 공무원 여비 규정에 의거 산출【별표1】【별표2】【별표4】

- ※ 항공권 의원 : 제2호 (2등석)
- ※ 국가 및 도시별 등급 구분 ⇒ 뉴욕, 워싱턴 가 등급
- ※ 적용환율(8. 16. 하나은행 기준 살 때) : 1,384.81원/\$
- ※ 숙박비 할인정액 85% 적용 지급

4. 출장효과

- 광주 중앙공원 조성 이후 활용 방안 마련

- 뉴욕 맨해튼 중심부에 위치한 공원으로 미국 전역을 통틀어 가장 많은 사람이 찾는 공원인 ‘센트럴 파크’와 과거 버려진 상업용 철도를 리모델링하여 만든 공원인 ‘하이라인파크’ 방문을 통해 광주 중심부에 대규모 공원으로 조성 중인 중앙공원의 활용 방안을 제안해 정책에 반영

- 창업생태계 조성 및 청년센터 활용 방안 마련

- 뉴욕에서 가장 오래되고 인지도가 높은 엑셀러레이터인 뉴욕창업지원센터 (ERA)을 방문해 스타트업 선발 및 지원과정 등 전반적인 정책과정을 수렴해 서구 관내 추진 중인 서구 스타트업 센터와 청년센터 플러스 활용 정책에 반영

- 광주 전문예술극장 필요성과 조성 방안 제안

- 브로드웨이 중심지에 위치하고 뛰어난 음향과 시야 환경으로 뉴욕 시내의 문화적 중심지의 중요한 역할을 하고 있는 ‘민스코프’ 극장을 방문해 국제적인 수준의 전문예술극장의 필요성과 조성 방안 제안

1. 사전준비

○ [1차] 오리엔테이션

- 일시 : 2024. 3. 29.(금) 16:00~18:00
- 주요내용 : 연수지역 선정 및 일정 조율



1차

○ [2차] 사전조사 내용 논의

- 일시 : 2024. 7. 18.(목) 18:00
- 주요내용 : 사전조사 내용 공유 및 의원별 업무 분장



2차

○ [3차] 연수내용 최종 조율

- 일시/장소 : 2024. 8. 4.(일) 13:00
- 주요내용 : 방문기관 공유 및 연수내용 조율



3차

- ‘뉴욕 ERA(민간 창업 보육기관), 뉴욕 코넬테크 방문을 통한 창업지원 활동 사례
 - 방문일시 : 2024. 9. 20.(금) 15:00
 - 방문장소 : 뉴욕 코넬테크, 뉴욕 ERA(민간창업보육기관)
 - 방문내용 : 창업생태계 조성을 위한 대학의 역할 및 도시의 성장과 기술혁신을 통한 스타트업밸리의 비전 논의

아이비리그 명문대학 ‘코넬테크’



코넬테크는 블룸버그 전 뉴욕 시장이 사비 1억달러를 내놓고 유치한 공과대학원으로, 스탠포드와 MIT 등 세계 유명 대학 18곳이 경쟁을 벌인 끝에 코넬대가 최종 선정되었다. 코넬테크가 개교하면서 아이비리그 졸업생들을 중심으로 4차산업혁명에 최적화된 인재들이 뉴욕으로 모여들기 시작했고, 뉴욕 맨해튼의 빌딩숲이 내려다보이는 루스벨트섬이 과거에는 제조업 공장들이 밀집한 낙후지역이었지만 세계의 IT 혁신을 이끄는 새로운 중심지로 탈바꿈하게 되었다. 특히 교수 연구실을 없애면서 강의실과 건물을 개방형으로 설계하면서 교수와 학생들이 자유롭게 소통할 수 있도록 했으며, 민간 기업과 대학 연구실이 한 건물에 입주해 기업들이 학생들의 프로젝트에 공동 참여하는 방식으로 유기적인 산학 협력이 이뤄지고 있다.

뉴욕창업지원센터 ‘ERA’



뉴욕창업지원센터(ERA)는 뉴욕에서 가장 오래되고, 인지도가 높은 엑셀러레이터로 2011년 설립 이후 300개 이상의 스타트업을 배출한 기관이다. 세계적 대기업에 소속된 ERA Mento Network를 활용하는 것이 특징적이며, 전 세계에서 글로벌로 진출하기 좋은 도시 뉴욕을 만들기 위해 애쓰고 있다. 주요 산업 분야로는 AI, 음성인식, 헬스케어 등과 같은 기술 분야 기업을 지원하고 있으며, ERA에서 진행되는 4개월 엑셀러레이터 프로그램에 참여하면 한 기업당 총 10만 달러 규모의 투자를 받을 수 있다.

□ ‘메트로폴리탄미술관’, ‘모마미술관’ 등 방문을 통한 문화 예술관광 활성화 논의

○ 방문일시 : 2024. 9. 20.(금) 10:00 , 2024.9.20.(토) 10:00

○ 방문장소 : 메트로폴리탄미술관, 모마미술관

○ 방문내용 : 메트로폴리탄 미술관, 모마미술관 등 방문을 통해 광주비엔날레와 ACC등 관광 연계 활용 방안을 모색하고, 국립현대미술관 광주 분원 설립에 대해 논의

메트로폴리탄 미술관



메트로폴리탄 미술 박물관은 미국 뉴욕주 뉴욕시에 위치한 세계적인 미술관이다. 본관은 맨해튼 어퍼 이스트 사이드 5번가에 위치해 있으며, 분관으로 더 클로이스터스가 있다. 1866년에 파리에서 미국 독립기념일을 축하하기 위해 모인 미국인들의 회합에서 설립이 제안되어, 1870년에 소규모로 개관하였다. 1880년에 지금의 자리(1000 Fifth Avenue, New York, New York 10028)로 이전하였으며, 기금을 통한 구입과 기증 등으로 소장미술품은 급증하게 되었다. 지금은 회화와 조각, 사진, 공예품 등 300여만 점이 소장되어 있다.

메트로폴리탄 미술관의 특색은 그 소장 유물의 폭이 동서고금을 막론하는, 전 시대와 지역에 걸쳐있다는 점이다. 또한 이러한 미술관이 국가나 정부 기관의 주도가 아닌 순수하게 민간이 주도하여 설립되었다는 점이다.

모마미술관



근대미술관(Museum of Modern Art)은 미국 뉴욕시에 위치한 근현대 전문 미술관이다. 세계적으로 강력한 영향력을 갖고있는 근대미술관으로, 영문 명칭의 머리글자를 취해 모마(MoMA)라고도 불린다.

모마 컬렉션은 건축, 디자인, 드로잉, 페인팅, 설치, 사진, 출판물, 도록 및 예술저서, 영화, 게임을 포함한 전자매체등 근대와 현대미술에 대한 폭넓은 개요를 제공하고 있다. 모마 도서관(The MoMA Library)은 약 30만권의 책과 전시 카탈로그, 1,000권 이상의 정기 간행물, 개인 및 그룹 예술가 관련 4만개 이상의 단명자료(문서, 홍보물, 입장권, 브로슈어, 영수증 등)를 갖고있다. 아카이빙에는 근현대미술사에 관련된 각종 자료들이 보관되어 있다.

□ 선형공원인 ‘하이라인파크’ 방문을 통한 지역개발과 도시재생 사례

- 방문일시 : 2024. 9. 21.(토) 13:00
- 방문장소 : 하이라인파크 (New York, NY 10004, United States)
- 방문내용 : 폐 선로를 활용한 도심 내 공원 조성 사례를 통해 광주의 사례와 비교해보고 논의 중인 광산구 극락강역 중심 철도 공원의 효과성과 조성방안에 대해 논의

<h3>하이라인파크</h3>	
	<p>맨하탄의 서쪽 허드슨강을 따라 과거 버려진 상업용 철도를 리모델링하여 만든 공원이다. 과거 이 주변의 공장 과 창고에 물자를 실어 날랐던 열차들이 사용했던 기차길로 사용되었는데 화물트럭으로 주요 운송수단이 바뀌게 되면서 몇십 년 동안 버려지게 되었다. 그 후 이 흙물로 변해버린 공간을 도심공원으로 재탄생시키게 되면서 지금의 하이라인파크가 탄생하게 되었다. 미트패킹 지역의 14가 아래 Gansevoort Street부터 2.33km의 길이로 첼시 북쪽 '자비츠 센터(Javits Center)' 34가까지 이어져 있다. 되도록 원래 있었던 철도 골격을 유지하며 주변과 잘 어울리도록 설계되는 '재생 프로젝트'에 중점을 두고 여기에 디자인적 요소가 가미되어 옛것과 새것이 혼재된 독특한 풍경을 연출한다.</p>
<h3>광주 동구-남구 ‘푸른길’</h3>	
	<p>푸른길공원은 광주광역시 동구, 남구에 걸쳐 있는 근린공원이다. 구 경전선 도심 구간 폐선 부지를 이용해서 만들었다. 총 연장 7.9km에 면적은 98,300 ~ 120,227.6 제곱미터이다.</p>
<h3>광주역⇔송정역 폐선부지 활용 논의</h3>	
<p style="text-align: center;">정치</p> <p style="text-align: center;"><small>중앙정치 지방정치 지방의회</small></p> <hr/> <p>박군택 변호사 "광주역~송정역 폐선부지 활용... '대책위' 구성해야" <small>일약 2023.10.29. 18:00</small></p>	<p>현재 광주역과 송정역을 운행하던 서틀기차가 운영을 중단한 이후 광산구 신창동에 있는 극락강역을 중심으로 이 폐선부지를 어떻게 활용할지 많은 논의가 되고 있다.</p>

□ ‘국립 9·11 테러 메모리얼’을 통한 추모공간 조성 사례

- 방문일시 : 2024. 9. 21.(토) 14:00
- 방문장소 : 180 Greenwich St World Trade Center, New York City, NY 10007-0089
- 방문내용 : 2001년 9월 11일 발생한 9.11테러로 사망한 약 2,977명의 희생자를 추모하기 위하여 구 세계무역센터가 무너진 현장에 지어진 공간 방문. 광주의 518을 기억하며 아픔을 공유하고 상처를 치료하는 방식에 대해 되새기는 방안 모색

국립 9.11 테러 메모리얼(그라운드 제로) & 뮤지엄



테러로 붕괴된 두 개의 쌍둥이 건물이 서 있던 자리에 두 개의 풀이 있고, 각 풀에는 거대한 구멍과 폭포가 설치되어 있어서 풀 외곽에서 안쪽으로 물이 쏟아져내린다. 이는 테러로 인해 흘린 유가족들과 미국인의 눈물을 상징한다. 면적은 각각 4046m²(약 1220평)이며 1분에 쏟아져내리는 물의 양은 1만 1400리터에 달한다.

테두리에는 희생자들의 이름이 새겨진 동판이 폭포를 둘러싸고 있다. 희생자들의 이름은 서로 연이 있던 희생자들끼리 가까운 곳에 모여져 있다.

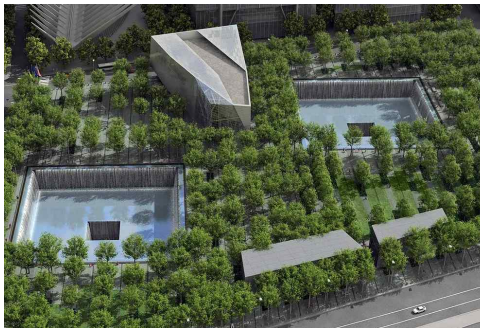

부지 내에 현장 유품 등이 전시된 메모리얼 뮤지엄이 있고, 바로 옆에는 새로 지어 올린 1WTC, 통칭 프리덤 타워가 있다. 당시 구조 활동을 지원했고 순직한 소방관들의 유품 등이 전시된 트리니티 교회도 바로 근처에 있다. 작은 건물에 출입구가 있고 지하로 크게 연결되어 있어 메모리얼 공원 지하 전체를 차지한다.

□ 전문예술극장 ‘민스코프’

- 방문일시 : 2024. 9. 21.(토) 20:00
- 방문장소 : 민스코프(뉴욕 맨해튼 브로드웨이 1515번지)
- 방문내용 : 브로드웨이 대표 뮤지컬인 ‘라이언킹’ 관람과 함께 전문예술공연장의 필요성과 조성방안에 대해 논의

전문예술극장 ‘민스코프’	
	<p>민스코프 극장은 1929년 개장했으며 브로드웨이 중심지에 위치하고 있어 고전적이고 역사적인 매력으로 유명한 극장이다. 이 극장은 당시의 건축양식과 장식을 특징으로 하며 고딕 양식의 아치와 천장 장식이 돋보인다. 또한 뛰어난 음향과 시야 환경으로도 유명하다. 극장 내부는 크고 넓은 객석과 무대가 특징이며, 다양한 예술 공연이 열리는 장소 뉴욕 시내의 문화적 중심지의 중요한 역할을 하고 있다.</p>
뮤지컬 ‘라이언킹’	
	<p>뮤지컬 "라이언 킹"은 디즈니의 애니메이션 영화를 바탕으로 한 브로드웨이 뮤지컬로, 전 세계적으로 사랑받고 있는 작품이다. 이 뮤지컬은 1997년 브로드웨이에서 처음 상연되었으며, 오랜 기간 동안 다양한 국가와 도시에서 열리며 큰 인기를 얻고 있다.</p> <p>"라이언 킹" 뮤지컬은 뛰어난 음악과 화려한 무대 연출로 유명하며, 특히 사바나의 자연과 동물들을 잘 표현한 디자인이 인상적이다. 특히 오리지널 작곡가 엘튼 존과 팀 라이스가 만든 곡들은 많은 사랑을 받으며, "Circle of Life", "Can You Feel the Love Tonight", "Hakuna Matata" 등이 대표적인 히트곡이 있다.</p>

□ 광주시 인공지능 실증도시 조성과 관련해 뉴욕에서 인공지능을 활용한 관광

○ 방문일시 : 2024. 9. 19.(금) 15:00

○ 방문장소 : 그리니치 빌리지

○ 방문내용 : 문화적으로 다양한 환경이 조성되어 있고, 예술가들이 살기 좋은 곳으로 꼽고있는 동네를 ChatGPT를 활용하여 투어

예술가 거주지역 ‘그리니치 빌리지’



그리니치 빌리지는 14가를 북쪽에 경계로 웨스트 빌리지(West Village)와 미트패킹 스트리트(Meatpacking Street) 경계에 있는 구역으로, 1960년 기존의 기성 문화에 대항하는 보헤미안 문화의 중심지다.

이 지역에 정착한 영국인 이주자들이 영국 그리니치의 이름을 따서 부른 것에서 지역명이 비롯되었고, 20세기에 드거 앨런 포, 월드 휘트먼 등 극작가와 예술가들이 이곳에 살기 시작했다.

문화예술의 도시를 지향하는 광주가 독창적이고 개성있는 예술가로부터 사랑받는 거리를 만들기 위해 할 수 있는 역할은 무엇인지 고민하고, 대안을 모색해본다.

관광산업에 가져올 변화 ‘ChatGPT’



AI를 통한 개인의 취향과 데이터에 따른 맞춤 서비스가 가능해지면서 같은 장소일지라도 각기 다른 경험을 하게 되는 것을 선호하게 되었고, ‘나만의 국외연수 비서’처럼 현장 매니지먼트와 언어별로 통번역을 제공받을 수 있게 되었다.

뿐만 아니라 날씨와 교통상황 등 현장의 전반적인 코스 및 과정을 관리받을 수 있게 됨으로써 더 나은, 나아가 더 정확한 맞춤 서비스를 경험할 수 있는 시대가 되었다. 사람이 많이 모이는 그리니치 빌리지에서 각종 데이터를 확인하고, 이를 통해 광주에 접목할 수 있는 요인을 점검하는 기회를 갖는다.

□ 주요인사 면담

뉴욕 하원의원 ‘론 김’



한인 최초 뉴욕 하원의원인 ‘론 김’은 2012년 처음 당선된 후 6선에 성공한 대표적인 한인정치인이다. 현재 뉴욕주 40선거구를 대표하고 있으며 민주당 소속으로, 주로 사회적, 경제적 불평등 문제와 교육, 보건의료 등 다양한 분야에서 활동하고 있다. 론 김은 아시아계 미국인으로 미국내 소속 민족 권리 증진에 많은 관심을 기울이고 있다.

다큐멘터리 영화 <조선> 감독 ‘전후석’



재미교포 출신이자 변호사인 전후석 감독은 2020년 정치적 이념, 세대, 성별, 출신이 다른 5명의 재미한인이 미국 연방하원 선거에 도전하는 <조선>이라는 다큐멘터리를 제작해 주목받았다. 미국에서 태어나 한국에서 유년기를 보내고 다시 미국으로 돌아간 인생의 경로를 거치면서 정체성에 대한 고민을 했다는 전후석 감독은 앞으로도 한인 디아스포라들의 스토리를 제작할 예정이다.

미 국무부 외교대학원 아시아 지역 의장 ‘Apichai W. Shipper’



조지타운 대학교 외교대학원의 아시아 연구 프로그램의 강사이자 미국 국무부 외교부 연구소의 아시아 지역 의장인 ‘Apichai W. Shipper’는 아시아 문제에 대한 전문적, 학문적 지식 이외에도 아시아의 다양한 분야에 연구를 하고 있다. 매사추세츠 공과대학에서 정치학 박사를 취득했으며 특히 광주 5·18민주화 운동에 대해서도 관심이 많아 한국과 광주를 자주 방문한다.